

Edição nº  
3.851

Diretor Responsável:  
Wilmar Souza e Silva

(33) 98851-0806

CNPJ: 17.709.734/0001-47

# DIÁRIO

## TRIBUNA

Teófilo Otoni,  
terça-feira, 18 maio de 2.021

Desde  
1969  
Anos  
Diário Tribuna

## Ciclista morre em acidente de trânsito no Bairro Doutor Laerte Laender



A Polícia Militar foi acionada, no domingo (16/05), por volta das 18h, e compareceu ao local, na Rua Doutor Julio Rodrigues, Bairro Doutor Laerte Laender, em Teófilo Otoni, próximo à lagoa do bairro, para atender ocorrência de acidente de trânsito que vitimou fatalmente José Antônio de Souza Passos. **Página 6**

## Confiança dos pequenos negócios de Minas Gerais sofre nova queda em abril

Os donos de pequenos negócios do estado de Minas Gerais seguem pouco confiantes em relação às suas atividades no curto e médio prazo, como mostra a pesquisa ISCON (Índice Sebrae de Confiança dos Pequenos Negócios) de abril, realizada pelo Sebrae Minas. **Página 4**

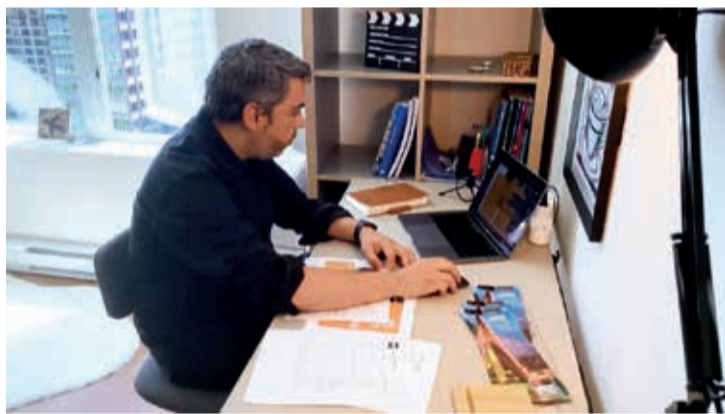

## Usuários da APAE de Teófilo Otoni recebem 1ª dose da vacina contra a Covid-19



Na sexta-feira (14/05), usuários da APAE de Teófilo Otoni, com deficiência permanente (Deficiência Intelectual, Autismo, Síndrome de Down e Deficiência Visual), receberam a 1ª dose da vacina contra a Covid-19. A gerente clínica do CER II da APAE de Teófilo Otoni (Centro Especializado em Reabilitação Intelectual e Visual), Lilian Schettino, ficou feliz e disse que esse foi um momento muito esperado. **Página 2**

## CDL-TO sorteia prêmios da campanha Compra Premiada pelo Dia das Mães



A Câmara de Dirigentes Lojistas de Teófilo Otoni realizou sorteio de prêmios na sexta-feira (14/05/21), da campanha Compra Premiada CDL, alusivo ao Dia das Mães, na sede da instituição. O evento foi acompanhado por diretores, colaboradores da CDL, com presença da imprensa, e transmitido ao vivo pelas redes sociais da CDL-TO. **Página 8**

## Hospitais de Teófilo Otoni são fiscalizados pelo Crea-MG

A engenharia, e até mesmo a agronomia, estão bem mais presentes nos hospitais do que se possa imaginar. A atuação do profissional da área é obrigatória para realizar desde a manutenção de equipamentos, à instalação de infraestrutura, passando pela aquisição de equipamento com melhor custo benefício, até o gerenciamento adequado de impactos ambientais. **Página 2**



# XAVANTINHO



**Página 5**

**Por Humberto Barbosa**

Estamos contratando **PCD**  
(Pessoas com deficiência)

“**VENHA FAZER PARTE DA NOSSA EQUIPE!**”

**INDIANA** DROGARIA  
PERFUMARIA  
MANIPULAÇÃO  
Porque se é para o seu bem, a Indiana tem.

Deixe seu currículo em uma de nossas lojas ou pelo e-mail: [assistenterh@farmaciaindiana.com.br](mailto:assistenterh@farmaciaindiana.com.br)



## Usuários da APAE de Teófilo Otoni recebem 1ª dose da vacina contra a Covid-19



Na sexta-feira (14/05/21), usuários da APAE de Teófilo Otoni, com deficiência permanente (Deficiência Intelectual, Autismo, Síndrome de Down e Deficiência Visual), receberam a primeira dose da vacina contra a Covid-19. A gerente clínica do CER II da APAE de Teófilo Otoni (Centro Especializado em Reabilitação Intelectual e Visual), Lilian Schettino, ficou muito feliz e disse que esse foi um momento muito esperado, muito importante para a instituição.

A expectativa era de vacinar 200 usuários da APAE, mas só compareceram 95. Os trabalhos foram desempenhados pela equipe da saúde do município de Teófilo Otoni. “Segundo o plano Minas Consciente são pacientes com deficiências permanentes e Síndrome de Down, com comorbidades associadas. O agendamento foi realizado pela Secretaria Municipal de Saúde, eles agendaram hoje das 9h às 13h”, informou Lilian Schettino.

Para Lilian, a vacinação dos apaeanos é uma vitória, foi um dia especial. Questionada sobre a vez dos usuários da APAE receberem a vacina, nesta sexta-feira (14), Lilian ressalta que, estamos há um ano de pandemia, e esperava até que fossem vacinados antes, mas entende que a demora não é do município, que a prefeitura está fazendo o melhor possível, e a Secretaria de Saúde sempre atende a APAE de forma muito especial. (Fotos: cedidas por Leandro Brito).

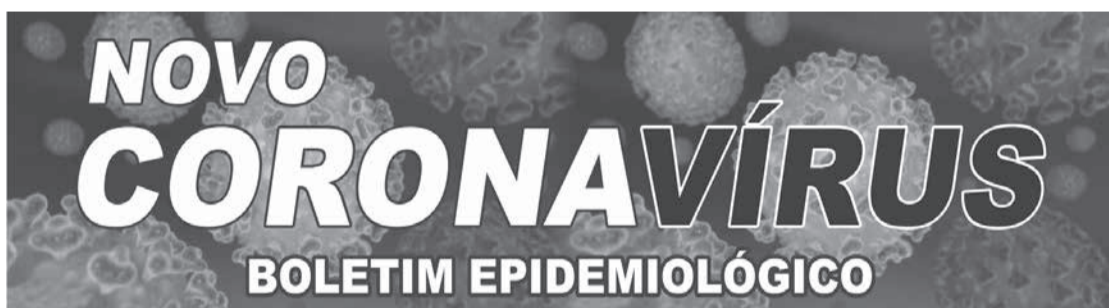

## Teófilo Otoni contabiliza 302 óbitos por complicações causadas pela covid-19

A Secretaria Municipal de Saúde divulgou boletim epidemiológico na noite desta segunda-feira (17/05/21) confirmando 10.979 casos positivos de Covid-19 em Teófilo Otoni, 46 a mais nas últimas 24 horas, e contabiliza **mais 03 óbitos** por complicações causadas pelo coronavírus, **totalizando 302**, tendo 02 óbitos em investigação. O boletim informa ainda, que tem 475 casos ativos, 10.950 recuperados, e 24.230 casos suspeitos foram descartados. **Os últimos 03 óbitos**

**ocorreram nos dias 09, 15 e 16 de maio/2021. O primeiro** é de um homem de 54 anos, que estava internado na UPA 24 Horas (Avenida Getúlio Vargas). **O segundo** é de um homem de 59 anos, que estava internado no Hospital Santa Rosália. **O terceiro** óbito é de um homem de 47 anos, que estava internado no Hospital Santa Rosália. A secretaria informa que, todos os três pacientes receberam assistência e tratamentos necessários, e tiveram os resultados confirmados por RT-PCR **Internações até**

**(17/05):** Pelo SUS, Convênio e Particular tem 40 leitos de UTI Covid e 36 estão ocupados, sendo 22 pacientes de Teófilo Otoni e 14 de outros municípios (90,00% de ocupação). Tem 106 leitos de Enfermaria Covid e 41 estão ocupados, sendo 28 pacientes de Teófilo Otoni e 13 de outros municípios (38,67% de ocupação). **Vacinômetro:** dados atualizados na quinta-feira (06/05) mostram que já foram aplicadas 28.361 doses de vacina contra a Covid-19 (1ª dose), e 11.930 doses (na 2ª).

## Hospitais de Teófilo Otoni são fiscalizados pelo Crea-MG

Ação do Conselho vai ampliar a fiscalização em empreendimentos hospitalares em todo o estado com o objetivo de oferecer mais segurança para pacientes e colaboradores

A engenharia, e até mesmo a agronomia, estão bem mais presentes nos hospitais do que se possa imaginar. A atuação do profissional da área é obrigatória para realizar desde a manutenção de equipamentos, à instalação de infraestrutura, passando pela aquisição de equipamento com melhor custo benefício, até o gerenciamento adequado de impactos ambientais. E em tempos de pandemia de covid-19, esse trabalho é ainda mais importante, tendo em vista a grave crise sanitária que o Brasil atravessa.

Para garantir a presença do profissional habilitado à frente desses serviços, o Conselho Regional de Engenharia e Agronomia de Minas Gerais (Crea-MG), iniciou em março de 2021, uma ação para ampliar a fiscalização em empreendimentos hospitalares em todo o estado. Em Teófilo Otoni, cinco unidades hospitalares foram algumas das quase 700 hospitais de Minas que já receberam o ofício solicitando a documentação, que corresponde à primeira etapa da fiscalização do Conselho.

O gerente da Divisão de Fiscalização do Crea-MG, engenheiro eletricista Nicolau Neder, explica que os fiscais verificam se as empresas prestadoras de serviço possuem registro no Conselho, se os profissionais responsáveis têm atribuições para tais serviços e se emitiram suas Anotações de Responsabilidade Técnica (ARTs). Também verificam se as atividades como manutenção de sistemas de ar condi-



cionado, geradores de energia, caldeiras, aparelhos eletromecânicos, de hemodiálises, ultrassonografia, nobreaks, grupo motor gerador, aquecimento de água, vasos de pressão, equipamentos de combate a incêndio e médico-hospitalares têm responsável técnico legalmente habilitado. “Para realizar a manutenção nestes equipamentos e desempenhar um bom serviço, os profissionais precisam ser habilitados, ter formação adequada. O nosso objetivo é que todos usuários recebam serviços seguros e de qualidade”, destaca Nicolau.

Além de oferecer mais segurança para pacientes e colaboradores, o hospital fiscalizado tem mais credibilidade, confiabilidade e boa reputação. O presidente do Crea-MG, engenheiro civil Lucio Borges, reforça que o papel de cada profissional numa unidade hospitalar deve ser conhecido por todos para que se entenda a importância dessa atividade. “A engenharia está presente em quase todas as áreas de nossas vidas, inclusive nos hospitais, e a atuação do profissional habilitado é necessária para garantir segurança e o bom funcionamento destas unidades. A fiscalização do Crea vai atuar justamente para verificar

essa presença”, pontua.

**Etapas** - A fiscalização está dividida em quatro etapas. Em um primeiro momento, o Crea-MG solicita, por ofício, a relação do quadro técnico de profissionais das áreas de engenharia, agronomia e geociências e a relação de contratos de serviços dessas áreas nos hospitais. Em seguida, o hospital reúne as informações solicitadas e se tiver alguma dúvida deve entrar em contato com o Conselho. Depois, por meio do hotsite <http://www.crea-mg.org.br/especial/fiscalizar-hospital/>, o hospital envia os dados e documentos solicitados. E por fim, o Conselho verifica as informações, instaura os processos de fiscalização e divulga os resultados no hotsite.

Essa é uma ação que está sendo realizada por todos os Creas do Brasil e que foi definida por meio de uma Decisão Plenária do Conselho Federal de Engenharia e Agronomia (Confea), que determina que seja ampliada a fiscalização em empreendimentos que demandam serviços de engenharia, agronomia e geociências com o objetivo de proteger a vida. A meta estipulada é fiscalizar 100% dos hospitais do país até 31 de dezembro de 2021. (Iane Chaves Assessora de Imprensa).

Quartes

Lucimar Caitité

Lembrança p/ festas  
Enfeites e acessórios p/  
cozinha  
Penduracalhos em geral  
Pano de prato bordado a mão  
Caixas p/ presentes  
Tiaras p/ Criança

Rua Cabo Edson, 82 - São Francisco - Teófilo Otoni/ MG-  
Fones: (33) 3522-2205 / 8809-8289 / 9164-2469  
E-mail: lucimarcaitite@yahoo.com.br



# Minas Gerais distribui 19ª remessa de vacinas contra Covid-19 aos municípios

O Governo de Minas começou, na sexta-feira (14/05), o envio de mais um lote de vacinas contra a Covid-19 para as 28 Unidades Regionais de Saúde (URs) do Estado. A segunda parte da mesma remessa foi entregue na segunda-feira (17/05). As 732.150 doses das vacinas contra a Covid-19 serão retiradas nas URs pelos municípios, responsáveis pela execução da maior operação de vacinação da história de Minas Gerais. Voos comerciais da Azul, caminhão refrigerado e veículos das URs são utilizados para operacionalizar a distribuição das vacinas.

Esta remessa é referente à 19ª entrega do Ministério da Saúde (MS), por meio do Programa Nacional de Imunizações (PNI), feita na quinta (13/05) e na sexta-feira (14/05). Chegaram a Belo Horizonte 422.750 doses da AstraZeneca e 207.800 doses da CoronaVac, no dia 13/05, e mais 101.600 doses da CoronaVac, no dia 14/05.

Na sexta-feira (14/05) nove URs receberam os quantitativos de vacinas de acordo com as estimativas

populacionais, feitas pelo Ministério da Saúde (MS) dos grupos prioritários de cada município: Barbacena, Belo Horizonte, Diamantina, Divinópolis, Itabira, Juiz de Fora, Ponte Nova, São João del Rei e Sete Lagoas. Na segunda-feira (17/05) receberam as doses as regionais de Alfenas, Coronel Fabriciano, Governador Valadares, Ituiutaba, Januária, Leopoldina, Manhuaçu, Montes Claros, Passos, Patos de Minas, Pedra Azul, Pirapora, Pouso Alegre, Teófilo Otoni, Ubá, Uberaba, Uberlândia, Unai e Varginha.

De acordo com as diretrizes do PNI, os imunizantes desta fase serão utilizados da seguinte maneira: CoronaVac dose 2: ajuste de esquema ou continuidade do Plano de Operacionalização da Vacinação contra a Covid-19; AstraZeneca dose 1: 2% de pessoas com comorbidades e pessoas com deficiência permanente, cadastradas no Benefício de Prestação Continuada (BPC); AstraZeneca dose 2: 40% de povos e comunidades quilombolas – referente a pautas do Ministério da Saúde e acerto pendentes,

100% de povos e comunidades ribeirinhas – referente a pautas do Ministério da Saúde e acerto pendentes; 22% de pessoas com 65 a 69 anos de idade; sendo uma parte que completa os esquemas iniciados na pauta 13 (falta ainda o restante desse grupo, que era de 47,04%).

**Locais que retiraram ou vão retirar as vacinas na Central Estadual de Rede de Frio:** SRS Alfenas: 17/05 - SRS Barbacena: 14/05 - SRS Belo Horizonte: 14/05 - SRS Coronel Fabriciano: 17/05 - SRS Diamantina: 14/05 - SRS Divinópolis: 14/05 - GRS Itabira: 14/05 - SRS Juiz de Fora: 14/05 - SRS Manhuaçu: 17/05 - SRS Patos de Minas: 17/05 - SRS Ponte Nova: 14/05 - GRS São João Del Rei: 14/05 - SRS Sete Lagoas: 14/05 - SRS Teófilo Otoni: 17/05 - GRS Ubá: 17/05 - SRS Varginha: 17/05 - SRS Governador Valadares irá retirar as vacinas na Rede de Frio da URS Coronel Fabriciano em 17/05 - SRS Leopoldina irá retirar as vacinas na Rede de Frio da URS Ubá em 17/05 - SRS Passos irá retirar as vacinas na Rede de Frio da URS Al-



fenas em 17/05 - GRS Pedra Azul irá retirar as vacinas na Rede de Frio da URS Teófilo Otoni em 17/05 - URS Pouso Alegre irá retirar as vacinas na Rede de Frio da URS Varginha em 17/05 - URS Unai irá retirar as vacinas na Rede de Frio da URS Patos de Minas em 17/05.

**Acompanhe o quantitativo de cada remessa:** 1ª remessa - 577.480 doses da CoronaVac em 18/01/2021 - 2ª remessa - 190.500 doses de AstraZeneca em 24/01/2021 - 3ª remessa 87.600 doses da CoronaVac em 25/01/2021 - 4ª remessa 315.600 doses da CoronaVac em 07/02/2021 - 5ª remessa 220.000 doses da AstraZeneca e 137.400 doses da CoronaVac em

23/02/2021 - 6ª remessa 285.200 doses da CoronaVac em 03/03/2021 - 7ª remessa 303.600 doses da CoronaVac em 09/03/2021 - 8ª remessa - 509.800 doses de CoronaVac em 17/03/2021 - 9ª remessa 86.750 doses da AstraZeneca e 455.800 doses da CoronaVac em 20/03/2021 - 10ª remessa - 116.600 doses de AstraZeneca e 359.000 doses de CoronaVac em 26/03/2021 - 11ª remessa 73.250 doses de AstraZeneca e 943.400 doses de CoronaVac em 01/04/2021 - 12ª remessa 257.750 da AstraZeneca e 220.400 da CoronaVac, em 08/04/2021 - 13ª remessa 426.000 da AstraZeneca e 275.200 da CoronaVac, em 16/04/2021 - 14ª remessa

316.750 doses da AstraZeneca e 73.800 da CoronaVac, em 23/04/2021 - 15ª remessa 578.000 doses da AstraZeneca e 11.800 doses da CoronaVac, em 29/04/2021 - 16ª remessa - 30.400 doses da CoronaVac, em 01/05/2021 e 676.250 doses da AstraZeneca, em 03/05/2021 - 17ª remessa 50.310 doses da Pfizer, em 03/05/2021 - 18ª remessa 396.500 doses da AstraZeneca, em 06/05/2021, 100.200 doses da CoronaVac, em 8/5/2021, e 112.320 doses da Pfizer, em 10/05/2021 - 19ª remessa - 422.750 doses da AstraZeneca e 207.800 doses da CoronaVac, em 13/05/2021, 101.600 doses da Coronavac, em 14/05/2021 - **Total:** 8.919.810 doses.

## Unidades regionais de saneamento: Governo de Minas apresenta projeto de lei aos municípios

A Secretaria de Estado de Meio Ambiente e Desenvolvimento Sustentável (Semad) realizará hoje, terça-feira (18/05), a partir das 14h, um webinar para apresentar e discutir o projeto de lei (PL) das Unidades Regionais de Saneamento em Minas Gerais. A atividade é destinada a representantes dos municípios mineiros interessados no tema e será transmitida pelo canal do YouTube do Sisema Estadual de Meio Ambiente e Recursos Hídricos, no endereço Meio Ambiente Minas Gerais. A Associação Mineira de Municípios (AMM) reforça que é importante a participação dos prefeitos, presidentes e secretários executivos de microrregionais e consórcios públicos e gestores municipais do Meio Ambiente. Conforme destaca o presidente da AMM, Julvan Lacerda é fundamental a presença dos gestores no webinar para levarem as dúvidas, fazerem sugestões, porque essa lei vai impactar diretamente nos municípios.

A criação das unidades regionais de saneamento

básico em Minas Gerais é uma ação dentro das diretrizes da universalização do saneamento no Estado. Em consulta pública lançada no dia 5 de maio, o Governo de Minas, por meio da Semad, abriu a manifestação de interessados em opinar sobre as normas apresentadas em projeto de lei a ser encaminhado para a Assembleia Legislativa de Minas Gerais (ALMG). O Webinar Semad “Unidades Regionais de Saneamento” faz parte dos esforços para apresentar e consultar os gestores municipais ligados à área.

O envio da proposta ao Legislativo segue o prazo estabelecido no Novo Marco Regulatório do Saneamento (Lei Federal nº 14.026/2020), que determinou a obrigatoriedade da instituição das unidades regionais, no país, até julho deste ano. A Semad tem trabalhado na proposta desde o ano passado, como uma das alternativas para promover a universalização do saneamento básico em Minas Gerais, conforme preconiza a legislação federal.

O PL traz a criação

de unidades regionais de saneamento sob três eixos: água e esgoto e resíduos sólidos urbanos. O cenário proposto engloba todos os 853 municípios mineiros. No caso da criação das unidades regionais de resíduos sólidos urbanos foram levados em consideração os consórcios de gestão de resíduos urbanos já existentes como uma base para a criação das unidades regionais de gestão e uma população mínima de 300 mil habitantes, entre todas as cidades agrupadas, para se ter um ganho em escala.

Ao todo, o PL prevê a criação de 34 blocos regionais para a gestão e manejo de resíduos sólidos urbanos. Para isso, foram aproveitadas as estruturas dos consórcios já existentes, inserindo a elas os municípios que ainda não estavam dentro de nenhum agrupamento. Já em relação à criação dos blocos de água e esgoto, os critérios foram baseados também em agrupamentos populacionais de 300 mil habitantes, tendo como ponto de partida as Unidades de Planeja-

mento e Gestão de Recursos Hídricos (UPGRH).

Outros pontos analisados são as estruturas compartilhadas e acordos específicos existentes entre os municípios. O PL prevê que, na estrutura de governança, que a instância executiva pode ser um consórcio intermunicipal, ou os municípios poderão optar por trabalhar por meio de convênios de cooperação técnica.

**SUSTENTABILIDADE TÉCNICA E FINANCEIRA** - O objetivo da Semad com a criação das unidades regionais é organizar municípios, que não precisam ser limítrofes, e assim promover a sustentabilidade técnica e financeira para realização de ações conjuntas que visam o cumprimento dos prazos da universalização da oferta de serviços de esgotamento sanitário, abastecimento de água e gestão de resíduos sólidos urbanos, previstos no Novo Marco Regulatório.

**PROGRAMAÇÃO** - 14h | Abertura.

• Marília Melo, Secretária de Estado de Meio Ambiente e Desenvolvi-

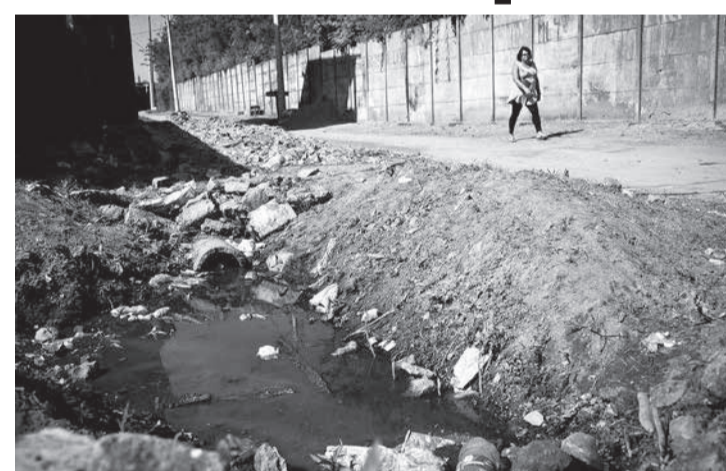

mento Sustentável; • Laura Serrano, deputada estadual; • Sérgio Suchodolski, Presidente do Banco de Desenvolvimento de Minas Gerais (BDMG) • Antônio Claret, Diretor-Geral da Agência Reguladora de Serviços de Abastecimento de Água e de Esgotamento Sanitário de Minas Gerais (Arsae-MG); • Julvan Lacerda, Presidente da Associação Mineira de Municípios (AMM); 14h30: Apresentação das Unidades Regionais de Resíduos Sólidos; 15h: Espaço para perguntas; 15h30: Apresentação das Unidades Regionais de Abastecimento de Água e Esgotamento; 16h: Espaço para perguntas.

**Mediação** – Rodrigo Franco, Subsecretário de Estado de Gestão Ambiental e Saneamento de Minas Gerais

**Apresentações técnicas** - • Lília Castro, Superintendente de Saneamento Básico da Semad; • Áurea Regina, Gerente de Estruturação de Projetos do BDMG; • Raphael Castanheira Brandão, Coordenador-técnico de regulação e fiscalização econômico-financeira da Arsae-MG.

**SERVIÇO: WEBINAR:** Unidades Regionais de Saneamento de Minas Gerais - Data: 18 de maio - Horário: 14h - Transmissão: (Coordenadoria geral de Comunicação).



# Confiança dos pequenos negócios de Minas Gerais sofre nova queda em abril

Pesquisa ISCON, do Sebrae Minas, mostra maior desânimo dos empresários com a situação dos seus negócios

Os donos de pequenos negócios de Minas Gerais seguem pouco confiantes em relação às suas atividades no curto e médio prazo, como mostra a pesquisa ISCON (Índice Sebrae de Confiança dos Pequenos Negócios) de abril, realizada pelo Sebrae Minas. Foi o segundo mês sucessivo de queda no ISCON e o pior resultado do indicador no ano: 89. Em março, o índice já tinha sofrido uma piora expressiva, chegando a 92, ou seja, 17 pontos abaixo que o de fevereiro.

“Temos aí uma clara tendência de diminuição da atividade econômica, que já havia sido sinalizada na pesquisa de março. O desânimo dos empresários, demonstrado pelo ISCON de abril, provavelmente ainda é um reflexo das medidas restritivas de circulação de pessoas, que foram intensificadas em março para conter o avanço da pandemia”, avalia Paola La Guardia, analista da Unidade de Inteligência Empresarial do Sebrae Minas.

O ISCON é composto por dois subíndices: o Índice de Situação Recente (ISR) e o Índice de Situação Esperada (ISE). Um ISCON maior que 100 indica tendência de expansão da atividade, igual a 100, tendência de estabilidade e, menor que 100, de retração.

O ISR de abril ficou em 49 pontos, 11 pontos abaixo em relação a março. Já o ISE se manteve em 109, indicando melhores expectativas em relação à economia nos próximos três meses. “Apesar da diminuição considerável



no ISR, o peso do ISE no ISCON é duas vezes maior e, por isso, o índice de abril não sofreu tanta alteração”, explica a analista.

Segundo ela, na percepção dos empresários houve, nos últimos três meses (fevereiro a abril), uma queda mais acentuada no nível de atividade dos seus negócios, além de uma piora mais acentuada no nível de atividade das suas condições de funcionamento e seus negócios, além de uma piora da situação econômica em geral e para o seu ramo de atuação e nos seus resultados. “Porém, eles mantêm a mesma expectativa, já apontada em março, de uma leve melhora nos próximos três meses”, afirma Paola La Guardia.

**Confiança por setor** - A Construção Civil apresentou uma queda de 22 pontos no ISCON de abril. Apesar da redução expressiva, o setor segue como o mais confiante (100 pontos), mas agora não mais com tendência de crescimento e sim de estabilidade. “É provável que essa queda seja consequência do aumento da Selic e também da elevação nos preços dos insumos do setor que, inclusive, já enfrenta casos de desabastecimento”, explica a

analista do Sebrae Minas.

O Comércio, por sua vez, que tinha sido o setor com maior queda da confiança em março, registrou o maior aumento no ISCON em abril, ainda que bem discreto, de 2 pontos (87 a 89). “O resultado foi influenciado pelas expectativas de melhora nos próximos 3 meses médio prazo, com um crescimento de 7 pontos no ISE do setor”, destaca a analista do Sebrae Minas. “Vale lembrar que, durante a primeira quinzena de abril, várias cidades mineiras saíram da Onda Roxa, o que possibilitou a reabertura de diversas atividades”, completa. O ISCON da Indústria ficou em 94 pontos em abril e o de Serviços em 85.

**Confiança por porte** - As diferenças no nível de confiança por porte também diminuíram em abril. A maior queda no ISCON foi nas empresas de pequeno porte (EPP), com redução de 10 pontos (103 a 94). Com este resultado, as EPP deixaram de apresentar tendência de crescimento para indicar tendência de redução da atividade. Entretanto, o segmento continua como o mais confiante. O indicador de confiança da microempresa (ME) permaneceu em 90, e o do MEI caiu de 91 para 88 pontos. (Assessoria de Imprensa Sebrae Minas).

## Nota de esclarecimento

Juíza esclarece decisão sobre processo envolvendo torcedores e segurança no Mineirão

No sentido de esclarecer ao público em geral sobre o processo em que envolveu dois torcedores do Clube Atlético Mineiro, na condição de acusados, e vítima, um segurança do estádio do Mineirão, e resultou em processo criminal onde o MP buscou a condenação dos torcedores por crime de Racismo, e outras injúrias, fato que teve repercussão nacional, na condição de Magistrada responsável pelo Julgamento, embora não tenha o dever de fazer esclarecimentos sobre a decisão, mas entendendo que a população precisa ser esclarecida no âmbito do Direito e da Lei Penal, passo as explicações conforme seguem:

• - Fatos que envolvem desrespeito a pessoa em razão de discriminação ou preconceito de raça, cor, etnia, religião ou procedência nacional, podem ser punidos como crimes de Racismo, na forma do art. 20 da Lei 7.716/1989 ou nos termos do art. 140, § 3º do Código Penal, como crime de Injúria Racial. Ambos os dispositivos legais aplicáveis, possuem as mesmas penas: RECLUSÃO DE 1 (UM) A 3 (TRÊS) ANOS E MULTA.

• - Assim, como pode o Juiz distinguir um fato do outro?

2.1 - No crime previsto no art. 20 da Lei 7.716/1989, (RACISMO) a ofensa dirigida a vítima, tem que ser em relação à coletividade que ela representa, tendo em sua essência uma conotação de ódio. O autor desse delito para ser punido por esta lei teria que praticar a ofensa como os exemplos que passo a expor: - Esse bando de pretos devia estar na África; - esses nordestinos deveriam morrer de sede no sertão da terra deles, e não vir para o sudeste virar favelados; - esses evangélicos deveriam ter suas igrejas fechadas para não disseminarem a Covid-19; - todos os centros de umbandas deveriam ser queimados; - os Chineses não deveriam entrar no Brasil porque foram os responsáveis pela pandemia; - os Japoneses, raça de amarelos, são maus; - Os nazistas estavam certos em exterminarem os Judeus.

Esses exemplos configuram, sim, o delito previsto no art. 20 da Lei 7.716/1989 - CRIME DE RACISMO COM CONOTAÇÃO DE ÓDIO! Em tais casos, a AÇÃO PENAL É PÚBLICA CONDICIONADA À REPRESENTAÇÃO DO OFENDIDO, CONTRA O AUTOR DO DELITO, E SE INICIA POR DENÚNCIA DO MINISTÉRIO PÚBLICO.

2.2 - No entanto, quando a ofensa é dirigida a uma pessoa determinada, como no caso dos torcedores atleticanos, no Mineirão, em que a ofensa se deu entre o autor e uma vítima especí-



fica, quando o autor/ofensor diz: "não põe a mão em mim, não, olha a sua cor!" tem-se que a ofensa foi dirigida a uma determinada pessoa, àquela vítima em especial. Logo o delito é de INJÚRIA RACIAL PREVISTO NO ART. 140, § 3º, DO CÓDIGO PENAL BRASILEIRO, QUE PUNE ESSA AÇÃO, COMA MESMA PENA DO CRIME DE RACISMO. OU SEJA: RECLUSÃO DE 1 (UM) A 3 (TRÊS) ANOS E MULTA.

2.3 - O problema aqui, não é a punição, pois em ambos os casos a pena é a mesma. A diferença é que no crime de injúria racial, do art. 140, § 3º, do Código Penal, a AÇÃO PENAL É PRIVADA E SE INICIA POR MEIO DE QUEIXA-CRIME, E TEM PRAZO DECADENCIAL DE 6 (SEIS) MESES.

2.4 - Na injúria racial é a VÍTIMA QUE TEM QUE CONTRATAR UM ADVOGADO E PROPOR A AÇÃO PENAL CONTRA OS AUTORES DO CRIME, DENTRO DO PRAZO DE SEIS MESES.

2.5 - Nesse caso, não pode o Ministério Público propor a ação penal no lugar da vítima, conforme ocorreu. Se assim proceder a denúncia será anulada, em razão do Órgão Ministerial, não poder ser o autor dessa ação penal, sendo a vítima a pessoa responsável para tanto. Infelizmente, isso NÃO OCORREU NO LAMENTÁVEL EPISÓDIO ENTRE OS TORCEDORES DO ATLÉTICO E O SEGURANÇA DO ESTÁDIO DO MINEIRÃO NAQUELE FATÍDICO DIA.

Assim, esta Magistrada está com sua consciência tranquila de ter cumprido com seu dever jurisdicional, de forma imparcial.

Conforme colocado na sentença esse tipo de postura dos torcedores é plenamente reprovável, não vejo em tais atitudes algo aceitável, na medida em que somos todos iguais, biologicamente falando, bem como, em relação a nossa Constituição.

O que observo nesse tipo de comportamento de algumas pessoas, no meio social é a falta de educação, a falta de respeito pelo seu semelhante e, principalmente, a falta de amor ao próximo, sentimentos que hoje vemos, infelizmente, desprezados pela nova modernidade.

Penso que viver em sociedade, implica em respeito

as diferenças, em todos os setores de uma comunidade que se julga civilizada.

Estudos antropológicos, descrevem que uma sociedade só é considerada civilizada, quando cada componente desta se preocupa com o outro, porque o ser humano precisa do outro para sobreviver. Isso só pode acontecer quando as pessoas se respeitam, se amam e entendem que sozinhos não somos NADA e NADA REALIZAMOS!

Lei nenhuma editada, irá parar tais iniquidades, e casos semelhantes a este certamente irão aportar nas mãos de nós julgadores e causarem polêmicas sobre nossas decisões, porque quaisquer penas aplicáveis, não surtirão efeitos educativos aos envolvidos se seus caracteres não forem restaurados pela educação, respeito e amor ao seu próximo.

Trago aqui à colação a história do UBUNTU é uma palavra africana que significa uma filosofia e uma ética antiga que diz, "sou, quem sou, porque somos todos nós".

O conhecimento dessa palavra se deu por um missionário que reuniu muitas crianças para uma brincadeira e colocou um cesto cheio de doces perto de uma árvore e disse às crianças. Se agrupem e quando eu disser já corram, quem pegar o cesto, ficará com os doces.

As crianças ficaram lado a lado e quando o missionário disse já, elas se deram as mãos e uma disse UBUNTU TIO! e correram juntas, chegaram juntas e dividiram os doces.

Então disseram para o missionário que nenhuma delas seria feliz se apenas um ganhasse os doces, porque ninguém é feliz sozinho, todos somos iguais e precisamos uns dos outros para que a felicidade aconteça.

ENTÃO, UBUNTU A HUMANIDADE, E QUE DEUS NOS DÊ A COMPREENSÃO DESSE SIGNIFICADO EM NOSSAS VIDAS.

Com tais esclarecimentos espero ter atendido aos anseios jornalísticos, mas me coloco à disposição, caso queiram mais detalhes, seguindo o espírito democrático de informar e de certa forma prover a sociedade de conhecimento jurídico dessa matéria.

**Luziene Medeiros do Nascimento Barbosa Lima**  
Juíza de Direito titular da 6ª Vara Criminal de Belo Horizonte



CONSÓRCIO DE SAÚDE

Rua Santos Dumont, 30 - São Jacinto  
Teófilo Otoni - MG - (33) 3522-2228



XA  
VAN  
TINHO

Por Humberto Barbosa

## América de Teófilo Otoni não joga na primeira rodada



No campeonato mineiro sub-20 de futebol, que começou no sábado (15) com oito jogos, o América de Teófilo Otoni, que está sendo representado por um time da cidade de Ibitiré fica de fora e joga na semana que vem. Os próximos jogos foram realizados às 9 horas: Boston City x Betim, América Mineiro x Ipatinga, 10 horas: Tupy x Inter de Minas, Coimbra x Minas Boca, Betis x Pouso Alegre, 15 horas: Araguari x Nacional e Serranense x Cruzeiro. Jogam na semana

seguinte quatro equipes: Figueirense x Santarritense, Atlético de Três Corações x América de Teófilo Otoni. A FMF ainda não publicou a tabela dos quatro, que ficaram de fora na primeira rodada.

A Federação Mineira de Futebol ainda não publicou quando começa o campeonato mineiro da segunda divisão, no qual o América de Teófilo Otoni, mesmo sendo representado por um time de Ibitiré, deve participar. Já publicamos nesta coluna que o América pode ser administrado pela prefeitura,

segundo informações de fontes ligadas ao prefeito Daniel Sucupira e seu vice, ortopedista dr. Eder Detrez. Alguns obstáculos devem ser afastados: como essa parceria será documentada e se tem ou não o aval da Câmara Municipal de vereadores. A comunidade esportiva aguarda ansiosa o desdobramento dessa fusão do Poder Público com o América Futebol Clube, que tem por objetivo, salvar o clube de sua falência e reerguer nosso futebol que tem feito tanta falta aos nossos torcedores.

Bloco de

MODA

Wagner Penna

Foto: Reprodução

### TÊXTIL REVOLUTION

A indústria têxtil foi a pioneira na implantação da sociedade industrializada, com a referência histórica mais importante acontecendo na Inglaterra em finais do século 18. A capitalização em razão desse processo abriu investimentos para outros setores e passamos a viver uma nova sociedade – onde a produção em massa criou o consumismo, riquezas e por aí fora.

Constantemente fala-se em ‘novo ciclo industrial’, mas, na realidade, no setor têxtil, os avanços vem acontecendo de forma muito gradativa, agregando tecnologias de forma lenta. As exceções ficam por conta das novas matérias-primas ou da velocidade de fabricação e tecidos. Nos confeccionados, o ritmo dos pespontos nas máquinas de costurar é quase o mesmo de 100 anos atrás.

Pois, agora, a China oferece algo que, ao que tudo indica, será realmente um grande passo para o setor. Eles acabaram de anunciar a invenção de um produto têxtil (ao qual deram o nome de Janus), usando a nanotecnologia para aplicar polímeros que tanto podem refletir o calor, quanto absorver o calor solar. Basta virar a roupa pelo avesso e o usuário se proteger do frio ou se aliviar do calor. Sem contar que ainda gera energia para o celular.

Com essa oscilação controlada na temperatura que envolve o corpo humano, acabam-se coleções sazonais, diminui-se a produção excessiva de roupas (grande problema ambiental) e será otimizada a produção mundial de vestuário. Enfim, uma revolução no setor. Não seria exagero dizer que esse avanço dos chineses poderia ter a mesma importância que a industrialização da



Hightech têxtil na Byblos

trama têxtil teve para o mundo – como fizeram os ingleses há 300 anos.

### VAI E VEM

• A primeira quinzena de maio começou com o povo da moda agitado. Enquanto em São Paulo os salões Casamoda e Contemporâneo lançam o verão 2022 das grifes importantes (15 a 17), no circuito do Prado, em Beagá, muitas marcas também lançam o pré-verão em 2022 em seus showrooms. Um dos mais importantes foi o do estilista Victor Dzenk, que marcou também a inauguração do Studio AA | Azevedo Adot, onde ele apresenta sua moda junto com algumas marcas argentinas - trazidas de Buenos Aires pelo Thiago Pinheiro e o Laurêncio Adot. Sucesso! \*\*\*

• O avanço do e-commerce no setor de moda foi o mais significativo durante

o período da pandemia medido até agora. Ficou com mais de 16,6% de todas as vendas setoriais. Se juntar com o de beleza, vai mais longe ainda – pois esse segmento abocanhou cerca de 15,2% de todo o e-commerce nesta fase \*\*\*

### • PONTO FINAL.

Já que a coluna hoje está falando de novos materiais na área têxtil, há de se registrar que a invenção do couro feito a partir da casca de abacaxi (sim, isso existe) foi premiada como o principal troféu para Criatividade, por cientistas europeus. Dizem que, se aproveitada toda produção descartada de cascas nas plantações mundiais de ananases, 50% da produção de couro de animais poderia ser substituída. A responsável pelo avanço é a Pinatex, de origem espanhola mas sediada no Reino Unido. Amém!

SICOOB  
Credivale

APRESENTA:



**COMPRA  
PREMIADA**  
— CDL 2021 —

**PRÊMIOS**  
o ano todo

período da premiação: 02/04/21 a 09/01/22



Compre nas lojas participantes, quanto mais você compra mais chances você tem de ganhar! Ganha o consumidor, o vendedor e a empresa participante.

Realização:

55 ANOS  
CDL  
Teófilo OtoniINDIANA  
BROCHURA  
PERIFONEIA  
MANIPULAÇÃO

Patrocínio:

Motolider

MÓVEIS  
MaanaimGRÁFICA  
móbelo

**PLANET  
CABELEIREIROS**

Luciano  
33.9962.1075  
33.8814.0441

Rua: Antônio Alves Benjamim, 309 - Centro  
Teófilo Otoni - MG - Fone: 3523-2386

**PLANET  
CABELEIREIROS**

Bené  
(33) 3523-2386  
(33) 98814-3773

Rua Antônio Alves Benjamim, 309  
Centro - Teófilo Otoni / MG



## Durante operação PM prende homem com droga em Águas Formosas



Na terça-feira (11/05), a Polícia Militar realizou uma operação na cidade de Águas Formosas, os militares da equipe receberam denúncias informando que um indivíduo estaria comercializando entorpecentes, próximo a um bar no Bairro São Vicente. Os policiais foram ao local e visualizaram um homem com as mesmas características informadas, em atitude suspeita.

Ele foi abordado e submetido a busca pessoal, sendo localizado no bolso das suas vestes, 01 pacote contendo 120 pedras de substância semelhante ao crack. O homem foi preso e conduzido à delegacia de Polícia Civil com o material apreendido para as medidas de polícia judiciária. (Assessoria de comunicação organizacional da 24ª Cia PM Ind., Nanuque).

## PRF autua 11 motoristas do transporte de carga por descumprimento à Lei do Descanso

Agentes da Polícia Rodoviária Federal, em fiscalização na unidade operacional da BR-116 em Teófilo Otoni, fizeram várias abordagens com foco em veículos de carga, com o intuito de verificar o cumprimento do período de descanso por parte desses profissionais.

Segundo a PRF, durante a última madrugada, (17/05), foram flagrados 11 desses trabalhadores que excederam a jornada de trabalho nas últimas 24 horas. Em regra geral, conforme legislação em vigor, esses profissio-



nais precisam obedecer o período de descanso de 11 horas nas últimas 24 horas, sendo que nesse período, 08 horas devem ser ininterruptas.

Os veículos conduzidos pelos motoristas autuados permanecerão

retidos no pátio da PRF pelo período mínimo de 11 horas, para que os seus condutores possam fazer o devido repouso, sanando a irregularidade detectada pelos agentes de fiscalização. (Informações/Foto: PRF, Teófilo Otoni).

## PC prende autor de tentativa de feminicídio praticado na zona rural de Frei Gaspar

A Polícia Civil de Minas Gerais, por meio da 5ª Delegacia de Polícia Civil de Itambacuri, em diligência realizada no Córrego das Pedras, zona rural de Frei Gaspar, e logo em seguida em Teófilo Otoni, localizou e prendeu V.A.S., de 33 anos, autor de tentativa de feminicídio praticado no dia 12 de abril do corrente ano.

Não satisfeito com o volume e intensidade das agressões, após determinar, sob coação, que a vítima desbloqueasse o aparelho celular, desferiu contra ela golpes de faca, atingindo o ombro e o pescoço dela. Em virtude da gravidade das lesões a vítima foi encaminhada para atendimento hospitalar, local onde foram grafados no REDS os fatos por ela vivenciados.

“Conforme narrado nos autos, as agressões à vítima somente cessaram



por ela ter desarmado o autor e por intervenção da mãe dele, que apareceu no cenário dos fatos, fazendo com que o agressor saísse do local do crime. O autor, que estava cumprindo crimes de furto, roubo e corrupção de menores, foi beneficiado com a prisão domiciliar como regime de pena, a ele concedido em 05/04/21, pouco antes de cometer novo crime e com tamanha hediondez e futilidade”, disse a

PC em nota à imprensa. O autor, devidamente intimado, não compareceu na delegacia de Polícia Civil para prestar declarações, por isso foi representada pela prisão preventiva, sendo ele localizado e preso nesta segunda-feira (17/05/21), na cidade de Teófilo Otoni, local onde estava trabalhando. Equipe Policial - investigadores: Glauzelânio “Bota” e Anderson Schultz. (Informações/Foto: Assessoria da PCMG, Teófilo Otoni).

## Ciclista morre em acidente de trânsito no Bairro Doutor Laerte Laender

Teófilo Otoni - A Polícia Militar foi acionada, neste domingo (16/05/21), por volta das 18h, e compareceu ao local, na Rua Doutor Julio Rodrigues, Bairro Doutor Laerte Laender, em Teófilo Otoni, próximo à lagoa do bairro, para atendimento de ocorrência de acidente de trânsito envolvendo um carro e uma bicicleta, resultando na morte do ciclista José Antônio de Souza Passos, de 38 anos, conhecido como “Zé da Égua”.

No local, os militares ouviram o condutor do veículo VW Gol de cor preta, D.S.G., de 41 anos, e ele relatou que seguia sentido centro/bairro, e antes da rotatória o condutor da bicicleta José Antônio de Sousa Passos, que transitava sentido bairro/centro, não parou avançando na contramão de direção. Disse que tentou se desvencilhar, mas não conseguiu, colidindo frontalmente com a bicicleta, tendo José Antônio caído no chão se ferindo gravemente.



Populares acionaram o SAMU, que compareceu ao local, prestou socorro à vítima, com reanimação cardíaca realizada por um médico e sua equipe, mas infelizmente José Antônio não resistiu aos ferimentos e faleceu no local. Equipe da perícia técnica da Polícia Civil compareceu ao local, após os trabalhos de praxe, o corpo de José Antônio foi encaminhado ao Instituto Médico Legal, onde foi necropsiado e constatado

que a causa da morte foi trauma craniano. O acidente ocorreu às 18h e o IML liberou o corpo às 20h.

Uma testemunha relatou que estava próximo ao local, quando observou que o condutor da bicicleta vinha da Rua Castanheira e acessou a Rua Julio Rodrigues, ocorrendo a colisão com o carro. O condutor do veículo Gol foi submetido ao teste de alcoolemia, e não foi constatado uso de álcool. Valor aferido 0,00 mg/l. Ele foi encaminhado à delegacia de Polícia Civil para melhores esclarecimentos do ocorrido. (Fotos: Divulgação).

## Tanque carregado com combustíveis se desprende do cavalo e cai na BR-116

Teófilo Otoni - O fato ocorreu na manhã desta segunda-feira (17/05), na BR-116, próximo ao posto da Polícia Rodoviária Federal. Uma carreta transportando combustíveis teve despreendido o semirreboque e caiu na pista, mas felizmente o motorista não sofreu nenhuma lesão, nem houve vazamento dos produtos na pista.

Um representante do posto de combustíveis de Teófilo Otoni, Quatro Rodas, esteve no local e disse que, o motorista informou a ele que engatou o tanque ao lado da PRF, mais à frente sentido a Governador Valadares, ao fazer o retorno para entrar em Teófilo Otoni, o tanque despreendeu e caiu.

O motorista iria fazer o descarregamento da carga dentro da cidade de Teófilo Otoni, em um posto no Bairro Marajoara, outro na Rua Doutor Manoel Esteves. Quanto às providências, o representante



da empresa disse que iria ser feito o transbordo da carga (gasolina e etanol), e iria tomar as medidas necessárias para liberar a pista. Seria colocado outro tanque ao lado, ligar com a bomba para fazer o transbordo dos combustíveis. O Policial Rodoviário Federal Johann, informou que iria ser confeccionado a ocorrência, registrando todos os dados referentes aos veículos, e os vestígios que vão corroborar com a dinâmica do ocorrido. Destaca que, a preocupação principal é minimizar os riscos, a princípio não houve nenhum vazamento, e fazer a devida remoção do veículo. Uma equipe do Corpo de Bombeiros esteve no local para dar o aval de como fazer o transbordo da carga e a remoção do conjunto veicular. (Fotos cedidas por Leandro Brito).



# Trânsito de produtos animais no Estado será agilizado

João Magalhães e Beatriz Cerqueira relataram projetos apreciados nesta segunda (17) pela comissão

Agilizar os trâmites para circulação de produtos de origem animal no Estado é um dos propósitos do Projeto de Lei (PL) 2.275/20, que cria o Sistema Estadual de Inspeção e Fiscalização de Minas Gerais (Sisei-MG). A proposição teve parecer de 1º turno acatado pela Comissão de Administração Pública da Assembleia Legislativa de Minas Gerais (ALMG), nesta segunda-feira (17/5/21). De autoria do governador Romeu Zema (Novo), o projeto ainda estabelece o procedimento para a adesão de municípios ao Sisei - individualmente ou por meio de consórcio público. O relator, deputado João Magalhães (MDB), opinou pela aprovação da matéria na forma original.

O texto acatado explica que será reconhecida a equivalência dos Serviços de Inspeção Municipal (SIMs), individuais ou por consórcio, ao Serviço de Inspeção Estadual (SIE). Com isso, explica a redação, os estabelecimentos registrados nos SIMs poderão realizar trânsito intermunicipal de produtos de origem animal no âmbito de todo o Estado. A redação determina que a adesão dos municípios ao Sisei, individualmente ou por consórcio, fica condicionada ao reconhecimento do sistema municipal ou

do consórcio público como equivalente ao SIE. Tal reconhecimento ficará a cargo do Instituto Mineiro de Agropecuária (IMA). A nova norma ainda estabelece as competências da Secretaria de Estado de Agricultura, Pecuária e Abastecimento (Seapa) e do IMA no âmbito do novo sistema de inspeção. Agora, o PL será apreciado, em 1º turno, na Comissão de Agropecuária e Agroindústria, antes de seguir para o Plenário.

**Norma visa coibir trabalho análogo à escravidão** - Na mesma reunião, a comissão acatou parecer de 1º turno favorável ao PL 1.195/19, que proíbe contratos da administração direta e indireta do Estado com pessoa jurídica que tenha sócio majoritário ou sócio-administrador condenado pela prática de trabalho análogo à escravidão. A proposição é de autoria do deputado Cristiano Silveira e foi relatada pela deputada Beatriz Cerqueira, que opinou pela aprovação na forma do substitutivo nº 1 da Comissão de Constituição e Justiça (CCJ).

De acordo com o texto acatado, empregadores condenados conclusivamente por reduzir alguém à condição análoga à de escravo ficam impedidos de celebrar contrato com o Estado. A proibição aplica-



João Magalhães e Beatriz Cerqueira relataram projetos apreciados nesta segunda (17) pela comissão - Foto: Daniel Protzner

-se até o integral cumprimento da pena. Contratos feitos em data anterior à publicação da norma continuam a valer, mas não poderão ser prorrogados caso haja condenação posterior à publicação.

**Autuação de trânsito** - Também foi acatado parecer pela aprovação do PL 1.138/19, do deputado João Leite, que dispõe sobre os procedimentos para comunicar autuação de infração de trânsito. O relator, deputado Duarte Bechir, opinou pela aprovação do projeto na forma do substitutivo nº 2 da Comissão de Defesa do Consumidor e do Contribuinte.

O texto acatado estabelece que a notificação será comunicada ao proprietário do veículo, ou ao infrator devidamente identificado, nos prazos e condições previstos na legislação de trânsito e nesta lei, exceto quando o auto contiver a assinatura

do infrator, hipótese em que ele será considerado devidamente notificado. A redação ainda determina que seja comprovada a ciência da notificação "por qualquer meio ou mecanismo tecnológico disponível que permita a constatação de seu recebimento pelo proprietário e/ou infrator".

Caso seja constatada a impossibilidade da comprovação de recebimento dentro do prazo legal, o Departamento de Trânsito (Detran-MG) fará publicar, no diário oficial do Estado e em sua página na internet, edital contendo a identificação do veículo, local, data e a hora em que a infração foi cometida; identificação do proprietário do veículo ou do condutor; especificação da infração e da penalidade; e prazo para apresentação de defesa de autuação. O projeto segue, agora, para a apreciação do Plenário em 1º turno. (ALMG).

**PONTO BASE**  
SEGURANÇA ELETRÔNICA

Câmera, Alarme, Cerca Elétrica

Festeje e viaje com tranquilidade e deixe seu patrimônio em segurança.

**PONTO BASE**  
Aqui tem segurança!!!

Antes de renovar seu contrato, consulte-nos.

Monitoramento e Rondas 24h  
Sistemas On-line  
Segurança Qualificada

RUA MIGUEL PENCHEL, 312 - IPIRANGA  
TEÓFILO OTONI - MG / Tel.: (33) 3522.5045  
CEP: 39.801-001 - pontobasev@hotmail.com

**SACOLAS**

BEM-VINDO AO MUNDO DAS CORES

2021

**BIAG AÇAI**  
Delivery  
(33) 98725-5251

O POTE DE 500ML R\$ 10,00  
ENTREGA FIXA DE R\$ 3,00

De segunda a sexta-feira: 19h às 23h  
Finais de semana: Das 13h às 22h

**CORPORE**  
ESCOLA DE DANÇA

Ballet Clássico, Ballet Contemporâneo, Dança do Ventre, Zumba, Hip Hope, Fit Dance e Dança de Salão.  
Venha fazer, gratuitamente, uma aula experimental.

Rua Pastor Hollerbach, 218 A • Grão Pará  
(33) 3522-3471 • (33) 98750-1641 • (33) 98750-1644 | Teófilo Otoni/MG

**Reynaldo Neves**  
Advogados Associados

Reynaldo do Carmo Neves OAB/MG 61.093  
Maria Beatriz C. Cicci Neves OAB/MG 49.428  
Paula Barreiros OAB/MG 91.601  
Valéria Ramos de Souza OAB/MG 149.354

Telefax: (33) 3536-3636  
reynaldoneves.adv@uol.com.br

Rua Epaminondas Otoni, 958 - Sl. 207  
Centro - Teófilo Otoni - MG  
CEP: 39.800-013

**LACERDA & KOURY**  
ADVOCACIA E ASSESSORIA JURÍDICA

Luisa Alves Lacerda  
Larissa Teófilo Menezes Koury Páez

Joacy Antônio Ribeiro

**AMUC**

ASSOCIAÇÃO DOS MUNICÍPIOS DA MICRORREGIÃO DO VALE DO MUCURI

AV. ALFREDO SÁ, 1769  
TEÓFILO OTONI - MINAS GERAIS

**VALE DO MUCURY**

Viação Vale do Mucury, contrata:  
**Pessoas com Deficiência**

Os interessados deverão entregar currículo na Av. Sidônio Otoni, 1839- São Jacinto (garagem da empresa).  
O horário de atendimento é das 07h30 às 11h30 e das 13h30 às 17h30, de segunda à sexta e aos sábados de 07h30 às 11h30.

**Expediente**

Um jornal Diário a serviço do nordeste de Minas - Fundado em 05 de agosto de 1969

**Diretor Responsável:** Wilmar Souza e Silva

**Representante em Belo Horizonte:** André Francisco Oliveira Silva (98851-0805)

**Contábil:** Vitaly Almeida & Contadores Associados Ltda  
vitalyalmeida@gmail.com

**Jurídico:** Dr. Marcos Ganem Advogados Associados  
m.ganem@uol.com.br

**Colaboradores:** Alfredo Ferreira Filho; Dr. Hélio Pedro Soares; José de Paiva Neto; Juliana Lemes da Cruz;

**Impressão:** Gráfica Três Vales • Rua Marcelo Guedes, 154  
Cidade Alta • Fone: (33) 3522-3070  
www.graficasmmodelo.com.br

**Dr. Jeferson Botelho Pereira; Paulo Sérgio Almeida Santos; Márcio Barbosa dos Reis.**

Desde 1969 Anos





# CDL-TO sorteia prêmios da campanha Compra Premiada pelo Dia das Mães

A Câmara de Dirigentes Lojistas de Teófilo Otoni (CDL-TO) realizou sorteio de prêmios na manhã de sexta-feira (14/05/21), da campanha Compra Premiada CDL, alusivo ao Dia das Mães, na sede da instituição. O evento foi acompanhado por diretores, colaboradores da CDL, com presença da imprensa, e transmitido ao vivo pelas redes sociais da CDL, na apresentação do locutor Alan Souza.

A gerente comercial da CDL-TO, Bete Lima destaca que, esse foi o primeiro sorteio da campanha Compra Premiada, alusivo ao Dia das Mães, e a campanha continua no decorrer de todo o ano, nas datas comemorativas ao Dia dos Namorados, Dia dos Pais, Dia das Crianças e o Natal. “A gente fica



muito feliz nesta manhã de hoje, ao poder contemplar três consumidores com os prêmios da nossa campanha, que está apenas no seu início”, disse.

Bete Lima pede aos consumidores que continuem comprando, priorizando as empresas que são participantes da campanha, porque terão a oportunidade de comprar,

presentear quem ama, e ainda concorrer a prêmios o ano todo, pois os cupons são cumulativos. Quem não foi premiado dessa vez, ainda terá chance nos próximos sorteios. Ela ressalta o número expressivo de cupons já no primeiro sorteio, isso demonstra a valorização e credibilidade da campanha. A expectativa dos

organizadores é que até o final do ano tenham aproximadamente 800 mil cupons concorrendo no sorteio do Natal.

O diretor comercial da CDL-TO, Isnaldo Magalhães acompanhou o sorteio, conferiu os cupons como auditor junto com Bete Lima e Daniele Souza. Isnaldo alerta aos consumidores da importância

de preencher corretamente o cupom, pois o primeiro cupom sorteado nesta sexta-feira (14), não foi válido porque faltaram informações em determinados campos a serem preenchidos. “Infelizmente o primeiro não pode ser contemplado porque faltou o número do documento. É de suma importância, a única forma de

realmente comprovar o ganhador é com o número do documento”, disse. A campanha é regulamentada e todos os dados precisam ser preenchidos.

**Ganhadores do sorteio "Dia das Mães" (14/05/21) na CDL:** Messias Macedo (01 vale compras de R\$1.000,00), Alex Ferreira (01 vale compras de R\$1.000,00), Janine Santos (01 jogo de mesa da Móveis Maanaim).

**Compra Premiada CDL:** Apresentação Sicoob Credivale. Realização: CDL-TO. Patrocinadores: Motolider, Rede de Farmácias Indiana, Móveis Maanaim e Artes Gráficas Modelo. O próximo sorteio vai ser no dia 18 de junho, alusivo ao Dia dos Namorados, através de live nas redes sociais da CDL-TO. (Texto e fotos: Diário Tribuna).

**Sinhá Chérie**  
Laços e Laçarotes

Sinhá Chérie chegou pra encantar a todos com lindas cores, lindos modelos exclusivos no mundo dos laços e laçarotes. Turbantes - modelos Tal Mãe Tal Filha, Lacinho Minizinho para recém-nascidos, são muitos modelos que as crianças vão se apaixonar e combinam com um montão de look.

Sinhá Chérie tem laços pra todas as ocasiões, pra todas as estações. Tem modelos escolares, para festas em geral, tiara adaptável, laço removível super prático e versátil e modelos personalizados. Diversos tamanhos. Não deixe sua filha fora do mundo Sinhá Chérie.

Sinhá Chérie - Laços e Laçarotes  
@sinhacherielacos  
(33) 9.8895-2590

Para quem faz de cada passo uma descoberta.

PARA QUEM É **PROTAGONISTA** COMO VOCÊ.

ESCOLA PARCEIRA Bernoulli Sistema de Ensino

**MATRÍCULAS ABERTAS**

GRUPO **EPP** EDUCACIONAL

www.epp.g12.br

**Transporte Legal**

É mais seguro e constante, além de render recursos para o município. Gera mais benefícios sociais para você.

**VALE DO MUCURY**