

Edição nº
3.874

Diretor Responsável:
Wilmar Souza e Silva

(33) 98851-0806

CNPJ: 17.709.734/0001-47

DIÁRIO

TRIBUNA

Teófilo Otoni,
quarta-feira, 23 junho de 2021

Desde
1969
Anos
Diário Tribuna

TJMG destina recursos para 11 leitos de UTI em Araçuaí

O Tribunal de Justiça do Estado de Minas Gerais (TJMG) destinou R\$ 1,3 milhão, proveniente da aplicação de penas de prestação pecuniária, para serem investidos em 11 leitos de unidade de tratamento intensivo (UTI) na cidade de Araçuaí, no Vale do Jequitinhonha. A previsão é que os leitos sejam instalados no Hospital São Vicente de Paulo em dezembro deste ano. **Página 3**



CIS-EVMJ firma parceria com a Clínica Santhé em Teófilo Otoni

O Consórcio Intermunicipal de Saúde entre os Vales do Mucuri e Jequitinhonha firmou parceria com a Clínica Santhé, que está localizada no Bairro Marajoara, em Teófilo Otoni, tendo à frente o médico ortopedista, dr. Éder Detrez. A clínica vai atender pacientes que demandam de atendimento em ortopedia, fratura, ou atendimento ambulatorial. **Página 2**



Pandemia sobrecarrega mais as mulheres



A pandemia de covid-19 impactou de diferentes formas diversos grupos da população brasileira, em especial as mulheres. O acúmulo de jornadas, como trabalho, estudos, tarefas domésticas e de cuidado, foi potencializado no isolamento social, sobrecarregando diretamente a mulher. São elas que, limpam a casa: 68% contra 23% dos homens, preparam as refeições, 68% a 24% e acompanham a vida escolar dos filhos, 71% a 19%. **Página 4**

Atropelamento de pedestre no semáforo do Bela Vista, reacende alerta aos motoristas e pedestres

Na segunda-feira (21/06/21), um automóvel atropelou uma mulher no cruzamento do Bairro Bela Vista com a MGC-418, em Teófilo Otoni. O condutor do veículo alegou que estava parado no cruzamento e assim que o semáforo abriu arrancou com o carro, momento em que teria sido surpreendido por uma mulher que atravessou e foi atropelada, sofrendo escoriações pelo corpo. **Página 2**



Potencial turístico do Queijo Minas Artesanal foi tema de live, realizada pela EMATER-MG



Cada vez mais Minas Gerais vem sendo reconhecida pela sua gastronomia, despertando nos turistas o interesse pelos modos de produção, espaços onde essas atividades acontecem e pessoas por trás das iguarias mineiras. O Queijo Minas Artesanal é uma das principais referências no estado. **Página 4**

Bloco de

MODA

Wagner Penna

Página 5

Estamos contratando **PCD**
(Pessoas com deficiência)

“**VENHA FAZER PARTE
DA NOSSA EQUIPE!**”

INDIANA DROGARIA
PERFUMARIA
MANIPULAÇÃO
Porque se é para o seu bem, a Indiana tem.

Deixe seu currículo em uma de nossas lojas ou pelo e-mail: assistenterh@farmaciaindiana.com.br

CIS-EVMJ firma parceria com a Clínica Santhé em Teófilo Otoni

O Consórcio Intermunicipal de Saúde entre os Vales do Mucuri e Jequitinhonha (CIS-EVMJ) firmou uma parceria com a Clínica Santhé, que está localizada no Bairro Marajoara, em Teófilo Otoni, tendo à frente o médico ortopedista, dr. Éder Detrez. O Consórcio de Saúde é composto por 30 municípios, e o convênio com a Clínica Santhé é para pacientes que demandam de atendimento em ortopedia, fratura, ou atendimento ambulatorial, que vão passar pelo Consórcio, que fará o encaminhamento para a clínica.

“É uma parceria extremamente importante que vai ajudar muito aos municípios, na questão da prestação do atendimento, uma localização certa. Foi uma aquisição muito boa pra todos nós”, disse dr. Éder. A parceria já foi firmada, tem dois meses de atendimento, e os pacientes já podem procurar o consórcio que vai encaminhar para a clínica onde terá um atendimento humanizado no consultório do dr. Éder Detrez.

O médico informa que sendo necessário ao lado da clínica Santhé faz radiografia, se tiver imobiliza-



ção podem ser feitas as indicações cirúrgicas ou não, vai depender de cada caso. “A própria clínica faz os encaminhamentos de casos cirúrgicos ou não, se precisar de algum exame a gente mesmo faz o encaminhamento, já é o acordo que fizemos”, confirmou Detrez.

Ele explica que, com a pandemia, os atendimentos estão reduzidos, as pessoas não estão saindo de

casa, mas será atendida a demanda reprimida que tem. Mesmo com as restrições ninguém fica sem o atendimento. “A gente sabe que pessoas que moram mais longe, em outros municípios mais distantes, em distritos, ficam com receio de vir a Teófilo Otoni, mas de agora para frente, já com a vacinação, tem toda tranquilidade de estar consultando conosco”, disse. (Fotos: Diário Tribuna).

Atropelamento de pedestre no semáforo do Bela Vista, reacende alerta aos motoristas e pedestres

Na segunda-feira (21/06/21), um automóvel atropelou uma mulher no cruzamento do Bairro Bela Vista com a MGC-418. O condutor do veículo alegou que estava parado no cruzamento e assim que o semáforo abriu arrancou com o carro, momento em que teria sido surpreendido por uma mulher que atravessou e foi atropelada. Na versão da vítima, ao realizar a travessia foi surpreendida e atingida pelo veículo. “A mulher sofreu escoriações pelo corpo e queixava-se de dores nas costas e na cabeça, sendo socorrida por uma equipe do Corpo dos Bombeiros e encaminhada a uma unidade de saúde. Desejamos uma boa recuperação à vítima”, disse o tenente Reinaldo.

O tenente destaca, que localidades com semáforos são bastante seguros, desde que os usuários da via respeitem a sinalização. O referido cruzamento tem histórico de acidentes envolvendo colisões de veículos e atropelamento de pedestres. “Não estamos atribuindo culpa aos motoristas e aos transeuntes, e neste último acidente não foi possível esclarecer causas, mas precisamos lembrar algumas particularidades daquele trecho”.

Ele ressalta, que os veículos podem seguir em



frente ou virar à direita e a oportunidade para o pedestre atravessar ocorre após o fechamento dos semáforos dos bairros, saídas das ruas Rachid Handere e Coronel Ramos, ocasião em que o semáforo da MGC-418 também permanece fechado. O pedestre não deve cruzar a via no momento em que um dos semáforos esteja aberto, independentemente se for dos bairros ou da rodovia, uma vez que o veículo pode surpreender o transeunte e atropelá-lo.

O tenente orienta que antes de iniciar a travessia o pedestre deve confirmar se os motoristas estão atentos ao cenário, pois estamos falando de um trecho com fluxo de veículos em quatro direções. Em relação aos condutores de veículos parados no semáforo, devem observar se o sinal ficou verde e antes de arrancar o carro precisam visualizar se existem pedestres atravessando

ou na iminência de acessar a via. “Vale ressaltar que na regra de trânsito os veículos são responsáveis pela segurança dos pedestres e não podemos nos esquecer que em dado momento somos motoristas, noutros pedestres, ou seja, temos que cuidar uns dos outros”.

A Polícia Militar Rodoviária continuará realizando operações preventivas na região do cruzamento em questão, mas o protagonismo pertence aos usuários da via, motoristas ou pedestres. “As ações e operações serão frequentes, a imprensa tem nos apoiado na divulgação das orientações e pedimos prudência a todos que transitam nas proximidades daquele semáforo”. Polícia Militar de Minas Gerais: os anjos da guarda dos caminhos de Minas. (Informações/Foto: Tenente Reinaldo Martins, comandante do 1º Pelotão da 15ª Cia PM Rv).

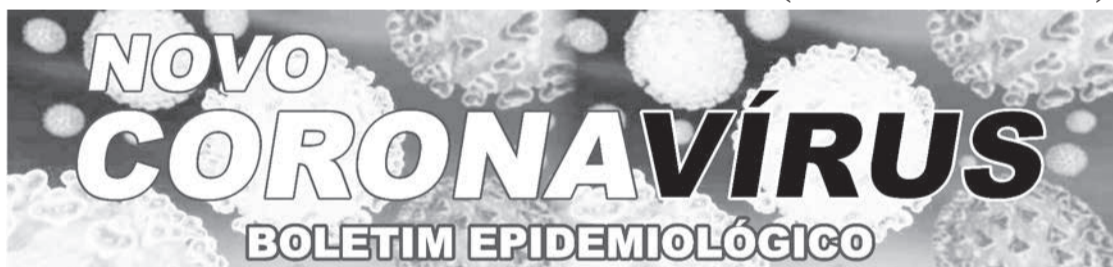

Teófilo Otoni contabiliza 329 óbitos por complicações causadas pela Covid-19

O boletim epidemiológico divulgado pela Secretaria Municipal de Saúde, na manhã desta terça-feira (22/06/21), confirma 12.396 casos positivos de Covid-19 em Teófilo Otoni, 30 a mais nas últimas 24 horas, e contabiliza **mais 01 óbito** por complicações causadas pelo coronavírus, totalizando 329, tendo 02 óbitos em investigação. Ainda de acordo com o boletim tem 263 casos ativos, 12.133 recuperados,

e 27.052 casos suspeitos foram descartados.

O último óbito ocorreu no domingo (20/06/21). Trata-se de uma mulher de 40 anos, que estava internada no Hospital Philadelfia, e teve o resultado confirmado pelo RT-PCR.

Internações até (21/06/21): Pelo SUS, Convênio e Particular tem 40 leitos de UTI Covid e 39 estão ocupados, sendo 25 pacientes de Teófilo Otoni e 14 de outros

municípios (97,50% de ocupação). Tem 106 leitos de Enfermaria Covid e 48 estão ocupados, sendo 29 pacientes de Teófilo Otoni e 19 de outros municípios (45,28% de ocupação).

Vacinômetro: dados atualizados nesta segunda-feira (21/06/21) mostram que já foram aplicadas 42.542 doses de vacina contra a Covid-19 (1ª dose), e 23.075 doses (na 2ª). (Boletim atualizado na segunda-feira, 21/06/21).



Emergências **KIDS**

**PARA PAIS E PROFESSORES
26 DE JUNHO DE 2021
DAS 14 ÀS 17 HRS**

OFICINAS:

- AFOGAMENTO
- ACIDENTES DOMÉSTICOS
- DESOBSTRUÇÃO DE VIAS AÉREAS



EVENTO ONLINE E GRATUITO

Canal da Academia de Bombeiros Militar no YouTube
<https://tinyurl.com/ABMCBMMG>



Leia e assine DIÁRIO TRIBUNA
Telefone: (33) 98851-0806

TJMG destina recursos para 11 leitos de UTI em Araçuaí

A previsão é de que a instalação ocorra em dezembro deste ano

O Tribunal de Justiça de Minas Gerais (TJMG) destinou R\$ 1,3 milhão, proveniente da aplicação de penas de prestação pecuniária, para serem investidos em 11 leitos de unidade de tratamento intensivo (UTI) em Araçuaí, Vale do Jequitinhonha. A previsão é que os leitos sejam instalados no Hospital São Vicente de Paulo em dezembro deste ano.

O presidente do TJMG, desembargador Gilson Soares Lemes; o superintendente de Saúde do TJMG, desembargador Bruno Terra Dias; o supervisor do Grupo de Monitoramento e Fiscalização do Sistema Carcerário (GMF), desembargador Júlio Cezar Gutierrez; e o juiz coordenador do GMF, Evaldo Elias Penna Gavazza, deliberaram sobre a destinação da verba.

O presidente do TJMG falou da importância de prover o principal hospital da Comarca de Araçuaí com 11 leitos de UTI. "É uma forma de o Judiciário de Minas contribuir para a melhoria da qualidade de vida dos jurisdicionados. Os poderes precisam se unir para garantir qualidade de vida e justiça para todos", afirmou.

O juiz da Comarca de



População da macrorregião do Jequitinhonha será beneficiada com os novos leitos em Araçuaí (Foto Ilustrativa)

Araçuaí, Jorge Arbex Bueno, disse que essa iniciativa é muito importante para a comarca, já que a macrorregião do Jequitinhonha conta com apenas 20 leitos de UTI em Diamantina, a 300 km de Araçuaí. "Isso demonstra a sensibilidade da direção do Judiciário de Minas, que não está alheia às necessidades sociais e busca cumprir os mandamentos constitucionais", afirmou.

Já o juiz Evaldo Gavazza disse que, "desde o início da pandemia de Covid-19, o Tribunal recomendou aos magistrados, servidores e colaboradores adotar medidas de prevenção e combate à doença. Além disso, fi-

cou decidido também que recursos de prestação pecuniária seriam liberados para a melhoria do sistema de saúde pública", disse.

O diretor do Hospital São Vicente de Paulo, Wagner Santos Neiva, agradeceu os magistrados do TJMG e todos que também se engajaram nessa empreitada para deixar um legado para Araçuaí. "Nosso hospital é referência na região, atende a uma população de aproximadamente 100 mil pessoas. Por isso é muito importante a instalação de leitos de UTI", afirmou. (Assessoria de Comunicação Institucional – Ascom - Tribunal de Justiça de Minas Gerais – TJMG).

Migrantes e refugiados recebem apoio para empreender em Minas

Live promovida pelo Sebrae Minas, em parceria com o Governo de Minas, a OIM e o ACNUR, vai sensibilizar brasileiros retornados, imigrantes e refugiados sobre a importância de buscar orientação e capacitação para empreender e gerar renda

De acordo com dados disponibilizados pelo Observatório das Migrações Internacionais (OBMigra), de 2011 a 2019 mais de 1 milhão de imigrantes foram registrados no Brasil. Cerca de 58 mil, de centenas de nacionalidades, residem em aproximadamente 500 municípios mineiros. Já segundo a Organização Internacional para as Migrações (OIM), entre 2016 e 2020, dos mais de 4.000 brasileiros que emigraram para outros países e retornaram com o apoio da instituição, quase 700 voltaram para Minas Gerais.

Muitos desses imigrantes, refugiados e brasileiros retornados buscam no empreendedorismo uma alternativa de inserção no mercado de trabalho. Para orientar esse público que já empreende ou que pensa em abrir um pequeno negócio no estado, o Sebrae Minas e instituições parceiras realizam, no dia 24 de junho, a live Migrantes e Refugiados em Minas – Como se capacitar para empreender e gerar renda. A participação no evento é gratuita, através do canal do YouTube do Sebrae.

A live é uma realização conjunta do Sebrae Minas, Governo



de Minas, por meio da Subsecretaria de Direitos Humanos, OIM e Alto Comissariado das Nações Unidas para Refugiados (ACNUR), que atuam em parceria para oferecer aos migrantes (emigrantes brasileiros retornados e imigrantes) e refugiados em Minas Gerais melhores condições de acesso a oportunidades de trabalho, renda e cidadania. "Unimos forças com as instituições que prestam algum tipo de serviço a esse público, com o objetivo de facilitar seu acesso a informações e materiais que atendam suas necessidades de inclusão produtiva", explica João Cruz, diretor técnico do Sebrae Minas.

"Acreditamos que fomentar o empreendedorismo e a geração de renda é um caminho exitoso para a integração econômica de migrantes no Brasil. Temos trabalhado em Minas Gerais

com o Sebrae e vários outros parceiros locais, a fim de promover capacitações para pessoas refugiadas e migrantes e dar apoio para a reintegração econômica de brasileiros retornados", afirma Guilherme Otero, coordenador de projetos na OIM.

Na live do dia 24 de junho também será apresentada a página Migrantes e Refugiados em Minas. "Esse ambiente reúne conteúdos de orientação e capacitação empresarial do Sebrae e de parceiros, para apoiar a jornada empreendedora dos migrantes e refugiados que vêm ou retornam para o nosso estado em busca de uma oportunidade para melhorar suas condições de vida", explica o diretor do Sebrae Minas. PROGRAMAÇÃO DA LIVE: 24/06/21 - 11:00 às 12:30 - Participação através do link: <https://youtu.be/7v11kPdYozE> (Assessoria de Imprensa Sebrae Minas).

Minas recebe 26º lote de vacinas contra Covid-19

Imunizantes - 862 mil doses da AstraZeneca - chegam ao estado para reforçar vacinação dos grupos prioritários

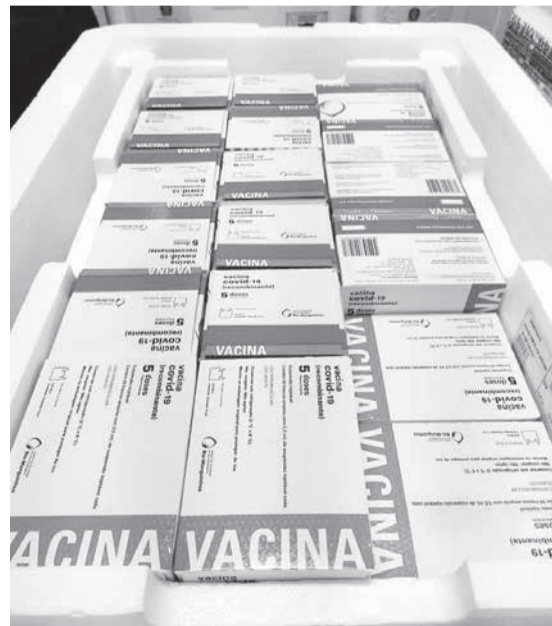

Já estão em Minas Gerais as 862.000 doses da AstraZeneca, referentes ao 26º lote de vacinas contra a covid-19. Os imunizantes chegaram na Central Estadual de Rede de Frio do Governo de Minas nesta segunda-feira (21/06). As doses vão reforçar a vacinação dos grupos prioritários e serão destinadas à aplicação da segunda dose dos idosos entre 60 e 64 anos e das Forças de

Segurança e Salvamento. Esta é a operação de vacinação de Minas Gerais.

Ampliação - Caso algum município tenha completado o esquema vacinal de todas as pessoas de um grupo prioritário, e tiver doses disponíveis, poderá avançar na imunização de outros grupos prioritários elencados pelo Programa Nacional de Imunizações (PNI), do Ministério da Saúde.

Distribuição - Os imunizantes entregues à Rede de Frio estadual, em Belo Horizonte, serão, agora, distribuídos para as regionais de saúde. A logística será divulgada em breve pela Secretaria de Estado de Saúde (SES-MG). Total de Vacinas distribuídas até o momento: 12.661.504 doses (Fotos: Fábio Marchetto / SES-MG - Mais informações: Assessoria de Comunicação – SES-MG).

Vitaly Almeida
Contabilidade & Rural
CRC MG-008.135/0

Paulo Sérgio Almeida Santos

Contador
CRC MG-058.693/0-8

Rua São Paulo, 270
Centro | Itambacuri | MG

(33) 3511-1456  (33) 9.9135-1296 

Rua Epaminondas Otoni, 363
Centro | Teófilo Otoni | MG

vitalyalmeida@
gmail.com

vitalyalmeida
 

contato@
vitalyalmeida.srv.br

Potencial turístico do Queijo Minas Artesanal foi tema de live, realizada pela EMATER-MG

Evento promovido pela Emater-MG foi transmitido pelo canal da empresa no Youtube



Cada vez mais Minas Gerais vem sendo reconhecida pela sua gastronomia, despertando nos turistas o interesse pelos modos de produção, espaços onde essas atividades acontecem e pessoas por trás das iguarias mineiras. O Queijo Minas Artesanal (QMA) é uma das principais referências no estado, que é tradicionalmente reconhecido como uma terra de produção de queijo de qualidade, que agrega valores históricos, econômicos, sociais e culturais. É o caso do QMA, cujo modo de fazer é reconhecido como Patrimônio Cultural Imaterial Brasileiro pelo Instituto de Patrimônio Histórico e Artístico Nacional (Iphan), desde 2008.

Por isso, tendo em vista o potencial turístico que essa iguaria atrai para o estado, a Empresa de Assistência Técnica e Extensão Rural do Estado de Minas Gerais (Emater-MG), vinculada à Secretaria de Estado de Agricultura, Pecuária e Abastecimento (Seapa), promoveu nesta terça-feira, 22/06, uma live para debater o tema. O evento foi transmitido ao vivo, às 15 horas, pelo

canal da empresa no Youtube, com as participações da turismóloga e chefe de gabinete da Emater-MG, Marina Simião, da coordenadora técnica estadual da Emater-MG, Maria Edinice Soares, e dos produtores Maciel Ramos de Moraes e Moisés Antônio Barbosa.

“Quando a gente pensa em envolver o queijo com a atividade turística, avaliamos esse diferencial competitivo que Minas Gerais tem e faz muito bem. A produção dos queijos vem despertando cada vez mais o interesse dos turistas. Por isso é importante a gente dar voz pra quem está por trás do produto, mostrando ali o cenário que inspira também toda essa produção”, afirma a turismóloga Marina Simião.

Segundo a coordenadora técnica estadual da Emater-MG, Maria Edinice Soares, o potencial do turismo para a agregação de valor dos queijos artesanais e o seu impacto na comercialização do produto são temas importantes que serão debatidos na live desta terça-feira. “Com a visita dos turistas às queijarias, o produtor acaba ganhando mais no

seu produto, pois diminui os gastos com transporte e deslocamento”, destaca.

De acordo com Maria Edinice, essa já é uma experiência que muitos produtores de queijo estão vivendo. “Hoje temos algumas agências de turismo que montam grupos e fazem visitas agendadas. São momentos que o produtor está ali preparado com a família dele para receber o turista, em um ambiente propício na queijaria. Com isso o turista acaba comprando o queijo ali”, explica.

Para o produtor de Queijo Minas Artesanal Ouro Fino, do município do Serro, Moisés Antônio Barbosa, unir turismo e a venda de queijo é um excelente negócio. “Muito interessante e rentável”, garantiu. Durante três anos, Moisés abriu a sua queijaria para receber turistas interessados em conhecer o local de fabricação e não se arrepende, mas, no momento, mantém o estabelecimento fechado devido à pandemia da Covid-19. “Vale muito a pena. Primeiro a gente divulga o produto para o país inteiro e vende sem atravessador, direto ao consumidor. Recebemos excursões de Brasília, São Paulo, Sul do Brasil”, conta. Moisés produz cerca de 50 quilos de QMA por dia.

O Queijo Minas Artesanal (QMA) é uma das muitas variedades de queijo artesanal produzidas em Minas Gerais. Como outros tipos artesanais, ele é feito de leite de vaca cru, sem pasteurização, uso do pingo e costuma seguir processos tradicionais de confecção, em pequenas propriedades. O QMA pode ser produzido legalmente em todo o estado de Minas Gerais, mas somente os produzidos nas oito microrregiões caracterizadas (Araxá, Campo das Vertentes, Canastra, Cerrado, Serra da Ibitipoca, Serra do Salitre, Serro e Triângulo Mineiro) são autorizados a usarem a nomenclatura na embalagem. (Assessoria de Comunicação – Emater-MG - Jornalista responsável: Terezinha Leite).

Pandemia sobrecarrega mais as mulheres

Encontro online promovido pelo Crea-MG, no dia 23 de junho, vai debater sobre o desafio de conciliar trabalho, maternidade e saúde mental no isolamento social



A pandemia de covid-19 impactou de diferentes formas diversos grupos da população brasileira, em especial as mulheres. O acúmulo de jornadas, como trabalho, estudos, tarefas domésticas e de cuidado, foi potencializado no isolamento social, sobrecarregando diretamente a mulher. Pesquisa do Observatório Febraban, da Federação Brasileira dos Bancos, e do Instituto de Pesquisas Sociais e Políticas Econômicas (Ipespe), com chefes de família do Brasil, demonstrou que são as mulheres que mais absorveram o aumento na carga de trabalho doméstico durante a pandemia. São elas que, majoritariamente, limpam a casa: 68% contra 23% dos homens, preparam as refeições, 68% a 24% e acompanham a vida escolar dos filhos, 71% a 19%.

Essa sobrecarga feminina é naturalizada pelo fato de historicamente elas realizarem essas tarefas, como se fosse somente delas essa responsabilidade. Neste 23 de junho, data em que é comemorado o Dia Internacional das Mulheres na Engenharia, o Conselho Regional de Engenharia e Agronomia de Minas Gerais (Crea-MG), por meio do Programa Mulher, vai debater justamente esse assunto no encontro “Mulheres na Engenharia, na Agronomia e nas Geociências”, realizado virtualmente, às 19h30, pelo canal do Conselho no youtube.

Uma das debatedoras e membro do comitê gestor do Programa Mulher, a engenheira civil Nahele

Marques Silva, detalha que, com a pandemia e a prática do home office, as relações profissionais e pessoais se misturaram. “Para nós mulheres, o cenário é desafiador. Como o home office foi implantado de maneira repentina, não tínhamos um ambiente adequado para trabalhar, e ainda tínhamos que lidar com as multitarefas: cuidar da casa, ser mãe, produzir no trabalho e cuidar de nós mesmas. Isso foi um grande desafio imposto pela pandemia”, pontua Nahele, que é sócia-diretora de uma construtora.

Em um mercado ainda dominado por homens, esse cenário torna o ambiente das engenharias ainda mais inóspito para as mulheres. Hoje, do total de mais de 180 mil profissionais ativos registrados no Crea-MG, pouco mais de 15% são do sexo feminino, contabilizando cerca de 28 mil registros. A insegurança de mercado e o fato de serem responsáveis por diversas tarefas geram uma tensão constante que reflete na saúde mental das profissionais. Essa é uma situação também experimentada pela engenheira civil e sanitária Helaine Dalboni, que define um panorama ainda mais difícil em função do fechamento das escolas. “Acompanho as aulas online do meu filho de sete anos, o que ocupa boa parte do meu tempo, ainda me divido para realizar o meu trabalho e também os afazeres da casa. O cotidiano mudou rapidamente, tenho que me reorganizar a

cada dia, sempre com uma demanda diferente”, ressalta Helaine, que atua como empresária e consultora na área de infraestrutura sanitária.

Para enfrentar todas essas adversidades, equilíbrio e planejamento são palavras de ordem, é o que acredita Nahele. “Como empreendedora e mãe hoje eu vejo o quanto a flexibilidade de horário e compreensão são quesitos fundamentais para conseguir conciliar todas as funções que as mulheres carregam e ainda manter uma saúde mental. Vejo no Programa Mulher do Crea-MG, uma oportunidade para conseguirmos mostrar a realidade do mundo feminino, a sua importância no mercado de trabalho e buscar melhorias para mudar essa realidade”, afirma.

Programa Mulher - O Programa Mulher é uma iniciativa do Sistema Confea/Crea e Mútua que tem como finalidade elaborar políticas de incentivo para a atuação e protagonismo de mulheres dentro das áreas da engenharia, da agronomia e das geociências nas diversas entidades de classe e Conselhos Regionais. A versão mineira foi lançada em março deste ano. O programa quer potencializar as vozes das profissionais para que elas tenham o devido reconhecimento de seu trabalho e contribuição para o desenvolvimento da sociedade. Serviço: Data: 23/06/2021 - Horário: 19h30 Local: <https://www.youtube.com/crea-minas> (Iane Chaves - Assessora de Imprensa).

Bloco de

MODA

Wagner Penna

Foto: Reprodução



BOLSA VERDE

O ciclo de valorização das empresas de moda com algo além do vestido & sapato continua a se expandir – porém, de forma modificada. A recente etapa de ‘bolsorização’ da moda, isto é, de grandes empresas de moda irem à bolsa de valores para captar recursos, parece ter sinalizado a necessidade de novas decisões disruptivas.

A mais importante é a da sustentabilidade – cujo assunto teve, nesta semana, um exemplo positivo dado pela Gucci. Segundo divulgou a empresa italiana, as metas sustentáveis propostas pela marca foram alcançadas com quatro anos de antecedência. Não é pouca coisa.

Entre os pontos destacados nessa busca para diminuir o seu impacto

ambiental, está o de reduzir em 40% sua pegada poluente, diminuição em 47% da emissão de gases em sua cadeia produtiva, aumento do uso de energia renovável, proteger a biodiversidade, fomentar a economia circular – e por aí afora.

Traduzindo: para conquistar os novos consumidores (Geração Z) não basta estampar um ramo de folhas na t-shirt e nem fazer um jardim na porta da fábrica. Para ficar no mercado ou ampliar seu público, é preciso realmente ser sustentável com ações concretas.

VAIVÉM

• A diminuição do ritmo da pandemia e a previsão de que, em breve, os acontecimentos sociais voltarão a acontecer já está levando otimismo às

marcas que trabalham com moda-festa. Um exemplo é o da Vivara – cujas ações subiram na bolsa de valores nos últimos dias ***

• O estilista Celso Afonso fotografou sua nova coleção de bolsas, para o verão 2022, com várias peças de destaque sendo clicadas. A modelo da campanha é a bela Júlia Amorim – uma das boas novidades no circuito fashion ***

• A criatividade está mesmo estimulando as marcas de moda. Até mesmo nos lançamentos da linha Cruise (mais prática e comercial), das grifes europeias entraram na onda. Um exemplo a coleção da Louis Vuitton, feita pelo Nicholas Guesquière, onde inspiração, experimentação e criação rimaram com boa coleção ***

Recuperandas da Apac feminina de BH são vacinadas contra Covid-19

Elas foram imunizadas com a primeira dose da vacina AstraZeneca

O juiz da Vara de Execuções Penais (VEP) de Belo Horizonte, Marcelo Augusto Lucas Pereira, acompanhou a vacinação contra a Covid-19 de 97 recuperandas e de 25 funcionários da Associação de Proteção e Assistência aos Condenados, a Apac feminina da cidade. O Centro de Reintegração Social Desembargador Joaquim Alves de Andrade é a única Apac instalada em uma capital no Brasil.

Presidiários e servidores do sistema prisional no Brasil, acima de 18 anos, fazem parte do grupo prioritário para vacinação contra a Covid, conforme critérios definidos pelo Ministério da Saúde. A primeira dose do imunizante AstraZeneca foi aplicada nas recuperandas por alunos da faculdade de medicina do Centro Universitário Uni-BH, parceiro da Apac feminina.

"Já existia uma expectativa muito grande para vacinarmos as recuperandas. A pessoa privada de liberdade já se enquadra no gru-



Recuperandas e funcionários da Apac feminina são imunizados contra a Covid-19 em BH. (Foto: Marcelo Almeida)

po de risco pela condição anterior à prisão, por motivos variados. Alguns, por exemplo, viviam em situação de rua, são portadores de comorbidade ou estão com alguma vulnerabilidade. Na prisão, com exceção das pessoas na Apac, o apenado passa a viver encarcerado em ambientes insalubres e o risco só aumenta", explicou o juiz Marcelo Lucas Pereira.

O presidente da Apac de Belo Horizonte, Marcelo Costa, ressaltou que a vacinação é fundamental. Segundo ele, "é uma demonstração de respeito, pois as recuperandas cumprindo penas nos regimes fechado e semiaberto estão se transformando

dentro da Apac, sendo tratadas com dignidade e com chances de resgatar a própria identidade".

A Apac BH acolhe mulheres que recebem assistência para sua reintegração social, participando especialmente de cursos de formação profissional. Em Minas Gerais, são 46 Apacs em funcionamento que abrigam quase 4 mil recuperandos. As Apacs foram idealizadas pelo advogado Mário Otoboni, na década de 70 e, desde então, mais de 50 mil recuperandos já passaram pelo sistema no Estado. (Assessoria de Comunicação Institucional – Ascom - TJMG - Unidade Fórum Lafayette).

Polícia Militar apreende moto com sinais de adulteração em Catuji



Durante a operação Narco Brasil deflagrada pela Polícia Militar na cidade de Catuji, com a finalidade de prevenir e reprimir o tráfico de drogas, o porte de armas de fogo, e aumentar a sen-

sação de segurança dos municípios, os militares localizaram e apreenderam uma motocicleta sem placa de identificação e com chassi e número do motor suprimidos, características comuns

de veículos furtados ou roubados. Equipe: sargento Paulo Silva, cabos Mesmer e Fabiano, soldado Millard. (Tenente Thalles Dohler Schutte, comandante da 232ª Cia PM).



Ballet Clássico, Ballet Contemporâneo, Dança do Ventre, Zumba, Hip Hope, Fit Dance e Dança de Salão. Venha fazer, gratuitamente, uma aula experimental.

Rua Pastor Hollerbach, 218 A • Grão Pará
(33) 3522-3471 • (33) 98750-1641 • (33) 98750-1644 | Teófilo Otoni/MG

Doe sangue!
Plante amor.
Cultive esperança.
Colha vida.



Campanha da
OAB
28ª Subseção-MG
Comissão da
OAB JOVEM

Agende sua doação pelo
3529-1618

www.diariotribuna.com.br

Mulher de 26 anos é morta a tiro na área central de Nanuque

Na quinta-feira (17/06), por volta das 22h40, a Polícia Militar foi informada que uma pessoa teria sido alvejada a tiro, e estava caída em um lote vago, na Rua Barbacena no centro de Nanuque, e que os possíveis autores teriam fugido em um automóvel VW Gol de cor cinza. Militares foram ao local e depa- raram com a vítima Meire Helen dos Santos Pereira, de 26 anos, e acionaram uma ambulância do município, a equipe do SAMU, e o comandante do policiamento.

O local foi isolado e uma equipe do SAMU confirmou o óbito. A perícia técnica fez os trabalhos de praxe e o corpo foi encaminhado ao Instituto Médico Legal de Teófilo Otoni para ser



necropsiado. A perícia constatou que a vítima foi atingida por um tiro nas costas e cortes contusos no couro cabeludo. No local o perito recolheu uma pequena mecha de cabelos que estava na mão da vítima, e a PM recolheu uma sandália havaiana.

Segundo a PM, por volta das 21h20, a equipe Tático Móvel, havia aten-

dido uma ocorrência envolvendo Meire Helen, sendo que ela configurava como vítima de lesão corporal e a autora seria uma mulher de nome Gabriela, conforme registro de ocorrência. A PM observou que na Rua Barbacena, há câmeras de monitoramento em algumas casas, isso pode ajudar na elucidação do crime.

Homem é preso após ameaçar a sua mãe e filhas em Novo Cruzeiro

Durante operação da Polícia Militar, no sábado (19/06), em Novo Cruzeiro, os militares receberam denúncias informando que um indivíduo teria saído do presídio em Teófilo Otoni, onde se encontrava preso por descumprimento de medida protetiva. Retornando para a casa onde suas filhas vivem com a sua mãe, portadora da medida protetiva.

O homem teria chegado ao local embriagado e gritando que iria matar todo mundo. As vítimas



fugiram para a casa da vizinha de onde pediram socorro. Ele foi encontrado na varanda da casa, com sintomas de ter ingerido bebida alcoólica, sendo preso e conduzido à delegacia

de plantão da Polícia Civil para demais providências legais. Equipe: sargentos Bulhões e George. (Informações: tenente Thalles Dohler Schutte, comandante da 232ª Cia PM).

Homem morre após ser agredido com pedaço de madeira em Setubinha

O crime aconteceu no domingo (20/06), no Córrego Candeias, zona rural de Setubinha. Policiais militares foram até a Unidade Básica de Saúde local, onde teria dado entrada uma pessoa vítima de lesões provenientes de paulada, que teriam provocado sua morte.

Testemunhas relacionadas na ocorrência disseram que, por volta das 4h, o autor teria chegado montado em uma motocicleta Titan de cor preta, a vítima identificada por Julmar Fernandes de Oliveira, de 33 anos, também chegou, e nesse momento iniciou-se uma discussão entre os dois. O suspeito apoderou-se de um pedaço de madeira e desferiu



golpes na cabeça da vítima, que caiu no chão, e as testemunhas acionaram a equipe médica que prestou socorro e a conduziram ao hospital, mas ele já chegou sem vida.

Os militares foram ao local dos fatos e obtiveram informações sobre o possível autor do crime, que foi

qualificado na ocorrência, um homem de 26 anos, morador da comunidade Córrego Quaresma, ele não foi localizado na sua residência. O corpo de Julmar foi encaminhado para o IML de Teófilo Otoni, para ser necropsiado. (Ocorrência registrada pela PMMG).

Polícia Militar recupera motocicletas furtadas na área do 19º BPM

A primeira quinzena do mês de junho foi marcada pelos relevantes serviços prestados pelos destacamentos da Polícia Militar da unidade do 19º Batalhão de Teófilo Otoni. Na fração de Frei Gaspar, a PM tomou conhecimento que um indivíduo estaria conduzindo uma motocicleta Honda CG Titan 150 de cor branca de origem duvidosa. Foi realizada uma operação policial, apreendido o veículo e preso o condutor. No dia seguinte uma motocicleta Honda CG Titan 125 de cor preta sem placa de identificação e com chassi adulterado foi apreendida na zona rural do município, sendo o seu condutor preso.

Em Poté, em realização de Operação na Zona Rural, a PM apreendeu uma motocicleta Honda CG 150 Titan de cor verde, que havia sido furtada no mês de março na cidade de Itambacuri. O condutor foi preso e encaminhado à polícia judiciária para prestar esclarecimentos, pois ele alegou que o veículo é de propriedade de um familiar.

Na cidade de Itaipé, a PM também tem desencadeado operação com foco em abordagens a motocicletas. Em uma das abordagens, um condutor tentou fugir da fiscalização, sendo perseguido, e para não ser capturado, abandonou o veículo. A motocicleta Honda Titan de cor azul não possuía placa de identificação e estava com o chassi adulterado, sendo apreendida.

No dia seguinte, na zona rural de Itaipé, a PM realizou uma operação para coibir a criminalidade e dispersar uma aglomeração em virtude de um evento de motocross. Em uma fiscalização foi constatado que uma motocicleta Honda Bross de cor branca, que estava estacionada não possuía placa de identificação, e ao ser consultado pelo chassi foi constatado que se tratava de um veículo furtado na cidade

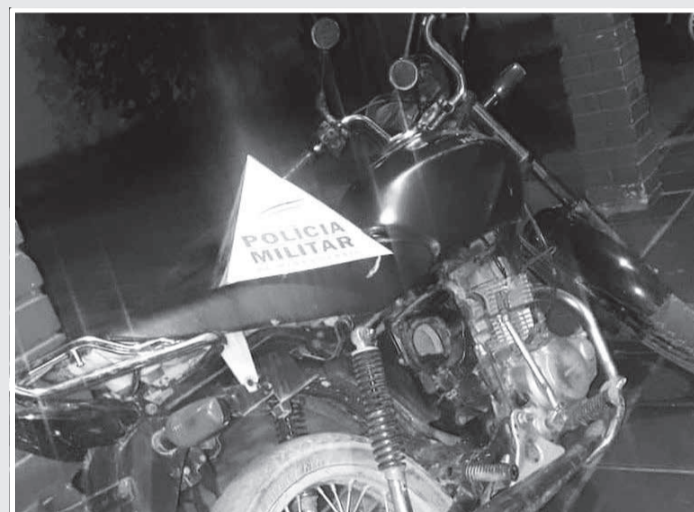

de Contagem no mês de maio. Não foi encontrado o condutor. O trabalho da PM foi exitoso resultando na recuperação de cinco veículos furtados,

que serão devolvidos aos seus proprietários, afastando o prejuízo causado pela criminalidade ao trabalhador. (19º BPM/ Teófilo Otoni).

EDITAL DE CONVOCAÇÃO

Assembleia Geral para Eleição e Posse do Conselho Fiscal e da Diretoria Executiva da Associação do Circuito Turístico das Pedras Preciosas

A Associação do Circuito Turístico das Pedras Preciosas-CTPP, neste ato representado por seu presidente, Sr. Sérgio Soares Macedo, vem por meio deste Edital, convocar a todos os seus associados para a Assembleia Geral de eleição e posse do Conselho Fiscal e dos membros da Diretoria Executiva da Associação do Circuito Turístico das Pedras Preciosas, referente ao período compreendido entre julho de 2021 e julho de 2023.

Quantidade de membros a serem escolhidos para compor o Conselho Fiscal da Associação: 04 (quatro) membros.

Cargos para a formação de chapa para a eleição e posse da Diretoria Executiva da Associação: Presidente; Vice-Presidente; Diretor de Administração e Finanças; Vice-Diretor de Administração e Finanças; Secretário Executivo e Vice-Secretário Executivo.

O prazo para a inscrição de chapas para a Diretoria Executiva da Associação será de 10 (dez) dias corridos, a contar da data de publicação deste Edital, conforme rege Parágrafo segundo do Artigo 43º do Estatuto da Associação.

DATA DA ELEIÇÃO E POSSE DO CONSELHO FISCAL E DOS MEMBROS DA DIRETORIA EXECUTIVA DA ASSOCIAÇÃO DO CIRCUITO TURÍSTICO DAS PEDRAS PRECIOSAS: 30 de julho de 2021, sexta-feira.

HORÁRIO: 09:30 horas.

LOCAL: Câmara de Dirigentes Lojistas de Teófilo Otoni-CDL-TO, localizada à Avenida Dr. Luís Boali Pôrto Salman, 1370, Centro, Teófilo Otoni-MG.

Atenciosamente,

Sérgio Soares Macedo
Presidente
Associação do Circuito Turístico
das Pedras Preciosas

EDITAL DE PROCLAMAS - SERVIÇO REGISTRAL ALMEIDA, RUA ENGENHEIRO CARVALHO BORGES, 396 - CENTRO, TEÓFILO OTONI (MG). TELEFONE (33) 3521-2414.

012733 - MAYRLON IVIS DE SOUZA, solteiro, maior, engenheiro agrônomo, nascido no Hospital Santa Rosália, natural de Teófilo Otoni-MG, residente no Córrego do Jabuti, Sítio Vilhena, Zona Rural, Teófilo Otoni-MG, filho(a) de MATIAS NUNES DE SOUZA e ERIKA ERNA LAUBE DE SOUZA; e MARIA APARECIDA GOMES PEREIRA, solteira, maior, lavradora, nascida em domicílio, Córrego Novo, natural de Malacacheta-MG, residente no Córrego do Jabuti, Sítio Vilhena, Zona Rural, Teófilo Otoni-MG, filho(a) de JOSMIRO GOMES PEREIRA e MARIA JOSÉ NEVES GOMES;

012734 - RHAFEL KRETLI SANTOS, solteiro, maior, microempreendedor, nascido no Hospital São Lucas, natural de Teófilo Otoni-MG, residente na Rua Benvidos Abrantes, 298, Apto. 102, Bairro Marajoara, Teófilo Otoni-MG, filho(a) de GILSON PEREIRA DOS SANTOS e IZAURA KRETLI DOS SANTOS; e ANNA CAROLINE SILVA DOS SANTOS, solteira, maior, analista de crediário, nascida no Hospital Balbina Bragança, natural de Teófilo Otoni-MG, residente na Rua Santos Camilo Coelho, 75, Bairro Funcionários, Teófilo Otoni-MG, filho(a) de VALDECI DOS SANTOS e SELMA SILVA DOS SANTOS;

012735 - ALEX NATAL MONTEIRO OTONI, solteiro, maior, gerente de oficina mecânica, nascido no Hospital São Vicente de Paulo, natural de Itambacuri-MG, residente na Rua Maria Magela do Espírito Santo, 52, casa 9, Bairro Matinha, Teófilo Otoni-MG, filho(a) de ADÃO PEREIRA OTONI e DIOMAR JOSÉ MONTEIRO; e ÁGLIDY GOMES PENA ALMEIDA, solteira, maior, enfermeira, nascida no Hospital, natural de Capelinha-MG, residente na Rua Maria Magela do Espírito Santo, 52, casa 9, Bairro Matinha, Teófilo Otoni-MG, filho(a) de ADILSON GOMES DE ALMEIDA e EGLE GOMES PENA ALMEIDA;

012736 - VICENTE MUNIZ DA SILVA, solteiro, maior, comerciante, nascido no Sítio Soares, natural de Araripina-PE, residente na Rua Quinze de Novembro, 216, Bairro São Cristóvão, Teófilo Otoni-MG, filho(a) de GETÚLIO MUNIZ DA SILVA e GENÉZIA VITALINA DE JESUS; e MARIA LÚCIA DOS SANTOS CARVALHO, solteira, maior, do lar, nascida na Fazenda Bola Verde, natural de Ipiá-BA, residente na Rua Quinze de Novembro, 216, Bairro São Cristóvão, Teófilo Otoni-MG, filho(a) de BENEDITO SOUZA CARVALHO e MARIA TELES DOS SANTOS;

012737 - PEDRO HENRIQUE FERREIRA SANTOS, solteiro, maior, lavrador, nascido no Hospital Santa Rosália, natural de Teófilo Otoni-MG, residente na Rua Frei Hilário, Bairro Vila Pedrosa, Teófilo Otoni-MG, filho(a) de PEDRO FERREIRA DE SOUZA e LUCIMA PEREIRA DOS SANTOS; e LETÍCIA ALVES BATISTA, solteira, estudante, nascida em 21 de março de 2004, no Hospital Santa Rosália, natural de Teófilo Otoni-MG, residente na Rua Quinze de Novembro, 158, Bairro São Cristóvão, Teófilo Otoni-MG, filho(a) de LEONIDIO BATISTA CAETANO e ISABEL CRISTINA ALVES SANTOS;

Teófilo Otoni-MG 22/06/2021
Maria Nildéia de Almeida Borges
Oficial de Registro Civil
Proc. 012733 a 012737

Polícia Militar e rádio 98FM entregam cestas básicas na zona sul de Teófilo Otoni

A Polícia Militar de Minas Gerais, através do Grupo Especializado em Patrulhamento em Área de Risco (GEPAR), da 15ª RPM, representada pelo chefe de Estado-Maior, tenente-coronel Fábio Marinho e pela rádio 98FM, fizeram uma ação social na segunda-feira (21/06),

com entrega de 60 cestas básicas nos bairros Manoel Pimenta e Teófilo Rocha. Na oportunidade, foram passadas dicas aos moradores sobre segurança e cuidados contra a Covid-19.

Segundo a PM, um dos pilares do GEPAR é a mobilização social, que é feita nos aglomerados

onde os militares trabalham diretamente com a comunidade, e em parceria com instituições, empresas e outros órgãos da cidade de Teófilo Otoni. Equipes que atuaram na ação social: tenente-coronel Marinho, sargentos Amorim e Farias, cabos Pedro e Lucas. (Fotos: PMMG).



Reynaldo Neves
Advogados Associados

Reynaldo do Carmo Neves
OAB/MG 61.093

Maria Beatriz C. Cicci Neves
OAB/MG 49.428

Paula Barreiros
OAB/MG 91.601

Valéria Ramos de Souza
OAB/MG 149.354

Telefax: (33) 3536-3636
reynaldoneves.adv@uol.com.br

Rua Epaminondas Otoni, 958 - Sl. 207
Centro - Teófilo Otoni - MG
CEP: 39.800-013

LACERDA & KOURY
ADVOCACIA E ASSESSORIA JURÍDICA

Luisa Alves Lacerda
ESCRITÓRIO - 3505-MS 142-298
(33) 3517-1812 - (33) 9921-9383

Larissa Teófilo Mendes Koury Páez
ESCRITÓRIO - 3505-MS 142-298
(33) 3503-5882 - (33) 9145-7134

louisalac@uol.com.br
Rua Anísio Alves de Souza, 85, Sala 219,
Marquês - Teófilo Otoni - MG
gratuito de 09h às 18h
(33) 3522-3071

Joacy Antônio Ribeiro
Advogado - OAB/MG 19040

CEL: (33) 8811-8849 / 8411-7600
TEL: (33) 3521-3400
Residência: R. Wellington Barão, 30 - Centro - CEP: 39800-013



Viação Vale do Mucury, contrata:

Pessoas com Deficiência

Os interessados deverão entregar currículo na Av. Sidônio Otoni, 1839- São Jacinto (garagem da empresa).
O horário de atendimento é das 07h30 às 11h30 e das 13h30 às 17h30, de segunda à sexta e aos sábados de 07h30 às 11h30.



ASSOCIAÇÃO DOS MUNICÍPIOS
DA MICRORREGIÃO DO VALE DO MUCURI

AV. ALFREDO SÁ, 1769
TEÓFILO OTONI - MINAS GERAIS

Expediente

Um jornal Diário a serviço do nordeste de Minas - Fundado em 05 de agosto de 1969

Diretor Responsável: Wilmar Souza e Silva

Redação e Composição:
Rua Victor Renault, 737 - Fundos - Laerte Laender
39.803-151 • Teófilo Otoni • MG
Tribuna do Mucuri Ltda.
CNPJ: 17.709.734/0001-47 • (33) 98851-0806

Representante em Belo Horizonte:
André Francisco Oliveira Silva (98851-0805)

Jurídico:
Dr. Marcos Ganem
Advogados Associados
m.ganem@uol.com.br

Contábil:
Vitaly Almeida & Contadores Associados Ltda
vitalyalmeida@gmail.com

Colaboradores:
Alfredo Ferreira Filho; Dr. Hélio Pedro Soares;
José de Paiva Neto; Juliana Lemes da Cruz;

Dr. Jeferson Botelho Pereira; Paulo Sérgio Almeida Santos; Márcio Barbosa dos Reis.

Impressão:
Gráfica Três Vales • Rua Marcelo Guedes, 154
Cidade Alta • Fone: (33) 3522-3070
www.graficasmocelo.com.br





Redes Sociais

Elaboramos seu conteúdo, criamos suas artes, editamos seus vídeos e gerenciamos seu perfil.

SICOOB Credivale APRESENTA:

COMPRA PREMIADA CDL 2021

PRÊMIOS o ano todo

Compre nas lojas participantes, quanto mais você compra mais chances você tem de ganhar! Ganha o consumidor, o vendedor e a empresa participante.

55 CDL Indiana Motolider Maanaim Modelo



CIS EVMJ
CONSÓRCIO DE SAÚDE

Rua Santos Dumont, 30 - São Jacinto
Teófilo Otoni - MG - (33) 3522-2228

AMUC

ASSOCIAÇÃO DOS MUNICÍPIOS DA MICRORREGIÃO DO VALE DO MUCURI

AV. ALFREDO SÁ, 1769
TEÓFILO OTONI - MINAS GERAIS

Transporte Legal

É mais seguro e constante, além de render recursos para o município. Gera mais benefícios sociais para você.

VALE DO MUCURI

Para quem faz de cada passo uma descoberta.

PARA QUEM É **PROTAGONISTA** COMO VOCÊ.

ESCOLA PARCEIRA Bernoulli Sistema de Ensino

MATRÍCULAS ABERTAS

GRUPO EPP EDUCACIONAL

www.epp.g12.br

Sinhá Chérie

Laços e Laçarotes

Sinhá Chérie chegou pra encantar a todos com lindas cores, lindos modelos exclusivos no mundo dos laços e laçarotes. Turbantes - modelos Tal Mãe Tal Filha, Lacinho Minizinho para recém-nascidos, são muitos modelos que as crianças vão se apaixonar e combinam com um montão de look.

Sinhá Chérie tem laços pra todas as ocasiões, pra todas as estações. Tem modelos escolares, para festas em geral, tiara adaptável, laço removível super prático e versátil e modelos personalizados. Diversos tamanhos. Não deixe sua filha fora do mundo Sinhá Chérie.

Sinhá Chérie - Laços e Laçarotes
@sinhacherielacos
(33) 9.8895-2590