

Edição nº
4.103

Diretor Responsável:
Wilmar Souza e Silva

(33) 98851-0806

CNPJ: 17.709.734/0001-47

DIÁRIO

TRIBUNA

Teófilo Otoni,
terça-feira, 5 julho de 2.022

Desde
1969
Anos
Diário Tribuna

Programa Mais Energia da Cemig está entregando 19 subestações de energia elétrica para a população de Minas Gerais



Com o objetivo de garantir a ampliação do fornecimento de energia para novas cargas e melhorar a confiabilidade do sistema elétrico para toda a população mineira, a Cemig está entregando 19 subestações (SEs) de energia elétrica em diferentes regiões do estado. **Página 4**

Homem é morto a tiros em via pública da cidade de Carai

Página 7

Realizado em Ladainha treinamento com equipes de endemias e zoonoses



Realizado em Ladainha, de 28/06 a 01/07, um treinamento com as equipes de endemias e zoonoses, ministrado pelas referências da GRS de Teófilo Otoni, Mauritônio e Edmilson. Participaram do evento os agentes de endemias dos municípios de Ladainha, Novo Cruzeiro e de Poté. O treinamento com o tema Sistemas de Informações de Endemias - Sistema de Localidade (SISLOC) teve muito mais que teoria, teve atividade de campo focada para o Programa Controle Doença de Chagas (PCDCH). **Página 3**

Sindcomércio participa de missão técnica na comunidade Brejaúba



Teófilo Otoni - O Sindcomércio participou na sexta-feira (01/07), de missão técnica na Comunidade Brejaúba. Denominada "Turismo Rural", a missão tem como objetivo apresentar os trabalhos no campo, o desenvolvimento e a mudança que projetos como o Frutificar tem causado na vida dos pequenos agricultores da região. Participaram do evento, os diretores Adilson Machado, Leonardo Araújo, Valdivino Silva e a diretora Maria de Lourdes. Na ocasião, os participantes visitaram as plantações de frutas e hortaliças. **Página 2**

PRF realiza operação em municípios que margeiam a BR 251 e BR 116

Com o objetivo de promover a integração entre os órgãos de segurança pública na região norte de Minas foi realizado na sexta-feira (01/07), a operação Nova Era, que objetivou o cumprimento de 42 mandados de busca e apreensão em alguns municípios que margeiam a BR 251 e BR 116. **Página 6**



XAVANTINHO

Página 5



Por Humberto Barbosa

Estamos contratando **PCD**
(Pessoas com deficiência)

“**VENHA FAZER PARTE
DA NOSSA EQUIPE!**”

INDIANA DROGARIA
PERFUMARIA
MANIPULAÇÃO
Porque se é para o seu bem, a Indiana tem.

Deixe seu currículo em uma de nossas lojas ou pelo e-mail: assistenterh@farmaciaindiana.com.br

Sindcomércio participa de missão técnica na comunidade Brejaúba



Teófilo Otoni - O Sindcomércio participou na sexta-feira (01/07), de missão técnica na Comunidade Brejaúba. Denominada "Turismo Rural", a missão tem como objetivo apresentar os trabalhos no campo, o desenvolvimento e a mudança que projetos como o Frutificar tem causado na vida dos pequenos

agricultores da região. Participaram do evento, os diretores Adilson Machado, Leonardo Araújo, Valdivino Silva e a diretora Maria de Lourdes.

Na ocasião, os participantes visitaram as plantações de frutas e hortaliças, vislumbrando o desenvolvimento socioeconômico que a atividade rural pode

ocasionar na região. O Sindcomércio apoia ativamente projetos de desenvolvimento da agricultura familiar, pois acredita que com o desenvolvimento do campo, a economia se fortalece e todos os setores econômicos e toda a sociedade são favorecidos. (Informações/Fotos: Sindcomércio/Facebook).



Ballet Clássico, Ballet Contemporâneo, Dança do Ventre, Zumba, Hip Hop, Fit Dance e Dança de Salão. Venha fazer, gratuitamente, uma aula experimental.

Rua Pastor Hollerbach, 218 A • Grão Pará
(33) 3522-3471 • (33) 98750-1641 • (33) 98750-1644 | Teófilo Otoni/MG

Continua a vacinação contra gripe e covid-19 em Teófilo Otoni

A campanha de vacinação contra a Gripe e Covid-19 continua em Teófilo Otoni. Sendo a vacinação contra Gripe para os teofilotonenses a partir de seis meses de idade. Para os adultos, o imunizante pode ser administrado simultaneamente a outros, incluindo aquele contra a covid-19. Ressalta-se que, em Teófilo Otoni já está liberada a segunda dose de reforço (4ª dose) para pessoas a partir de 40 anos, que já receberam a primeira dose adicional (3ª dose) há, pelo menos, quatro meses.

Os interessados deverão procurar uma unidade de saúde levando uma documentação de acordo com a idade e o cartão do SUS, se tiver para agilizar a vacinação. Para a vacinação infantil deverão levar CPF, cartão SUS e caderneta de vacinações.



Para adolescentes e maiores de 18 anos, deverão levar o CPF, cartão SUS e cartão covid.

Todas as vacinas de rotina (pessoas que precisam de qualquer vacina do calendário nacional), vacinas contra covid-19 (crianças de 5 a 11 anos (1ª e 2ª doses), adolescentes de 12 a 17 anos (1ª a 3ª doses),

maiores de 18 anos (1ª a 3ª doses), maiores de 40 anos (1ª a 4ª doses), e trabalhadores de saúde (1ª a 4ª doses), e influenza (disponível para todas as faixas etárias a partir de 6 meses), são aplicadas de segunda a sexta-feira, de acordo com a disponibilidade de vacinas em estoque. (Informações: PMTO/Facebook)

UFVJM lança Programa Universidade nas Comunidades

Ação engloba projetos Saúde Digital Móvel e Saúde Bucal Móvel

Na sexta-feira (01), às 14h, foram lançados o Programa Universidade nas Comunidades e os projetos Saúde Digital Móvel e Saúde Bucal Móvel da UFVJM. O evento é uma realização da Reitoria e Pró-Reitoria Extensão e Cultura (Proexc) e contou com apresentações sobre o programa e os projetos, suas ações e metas, além de visita às duas unidades móveis, carretas, que serão utilizados pelos projetos. Todo o evento foi transmitido para a comunidade pelo canal da Proexc no Youtube.

O Programa Universidade nas Comunidades é uma ação extensionista institucional da UFVJM, coordenada pela equipe da Pró-Reitoria Extensão e Cultura (Proexc), e engloba um conjunto de projetos, eventos, cursos e prestação de serviços. O seu principal objetivo é interagir com as comunidades em geral no âmbito do território de abrangência da UFVJM. De acordo com informações da Proexc, com diagnóstico contínuo de demandas junto às comunidades, os resultados esperados são de que as ações contribuam para promover impacto e transformação social, e valorização da cultura da região no território de abrangência da UFVJM.

A instituição possui duas unidades móveis, carretas, para apoio ao Programa Universidade nas Comunidades. Os semirreboques são constituídos de dois consultórios médicos e dois odontológicos cada um e servirão de apoio a ações de extensão vinculadas ao programa a



serem desenvolvidas nas regiões de abrangência da universidade.

Saúde Digital Móvel

O projeto Saúde Digital Móvel tem como foco proporcionar para população menos favorecida o acesso a exames essenciais, acompanhamento de patologias crônicas e diagnóstico precoce de lesões dermatológicas. Com uso das unidades móveis, o projeto permite o encontro de populações residentes em áreas mais remotas dos municípios, facilitando o acesso a esses serviços. Vinculado ao programa institucional Universidade nas Comunidades, o projeto é fruto de parceria entre o Departamento de Saúde Digital do Ministério da Saúde e a UFVJM e foi contemplado com recursos do Fundo Nacional de Saúde do Ministério da Saúde.

A equipe da Proexc explica que na primeira fase, serão realizadas reuniões com os municípios para levantamento de demandas, chamadas públicas para as coordenações e seleção das ações a serem realizadas. O projeto levará carretas equipadas para realização de exames clínicos até as comunidades, e os atendimentos médicos terão como prioridade as áreas de cardiologia, dermatologia e oftalmologia. Saiba mais sobre o projeto: <https://siexc.ufvjm.edu.br/projetosfluxocontinuo/338>.

Saúde Bucal Móvel

O objetivo principal do projeto Saúde Bucal Móvel é realizar atendimento clínico odontológico nas unidades móveis, nos vários segmentos da população, de acordo com o ciclo de vida e através da identificação de demandas, integrando a odontologia nas ações do cuidado integral à saúde. O projeto está vinculado ao programa Universidade nas Comunidades, sendo utilizada a estrutura odontológica de unidades móveis, e contará com parcerias municipais e com o Conselho Regional de Odontologia (CRO).

De acordo com a Proexc, o Saúde Bucal Móvel promoverá o atendimento odontológico às comunidades da abrangência da UFVJM, utilizando as unidades móveis de saúde, com realização de intercâmbios de saberes para formulação de propostas de acordo com as demandas apresentadas, buscando uma melhor resolução dos problemas. Isso impactará positivamente na formação acadêmica dos alunos envolvidos, com um esperado positivo reflexo na saúde da comunidade assistida, bem como na resolutividade do sistema. Saiba mais sobre o projeto: <https://siexc.ufvjm.edu.br/projetosfluxocontinuo/621>. (Informações/Imagem: UFVJM).

Doe sangue!
Plante amor.
Cultive esperança.
Colha vida.



Agende sua doação pelo
3529-1618

Campanha da
OAB
28ª Subseção-MG
Comissão da
OAB JOVEM

Realizado em Ladainha treinamento com equipes de endemias e zoonoses

As equipes receberam instruções teóricas e práticas do Programa Controle de Doença de Chagas (PCDCH)



Realizado no município de Ladainha, de 28 de junho a 1º de julho, um treinamento muito produtivo com as equipes de endemias e zoonoses, ministrado pelas referências da Gerência Regional de Saúde de Teófilo Otoni (GRS), Mauritônio e Edmilson. Participaram do evento os agentes de endemias dos municípios de Ladainha, Novo Cruzeiro e de Poté.

O treinamento com o tema Sistemas de Informações de Endemias - Sistema de Localidade (SISLOC) teve muito mais que teoria, teve atividade de campo focada para o Programa Controle Doença de Chagas (PCDCH) que consiste na captura do barbeiro e a aplicação de inseticida nos casos necessários.

A secretária municipal de Saúde de Ladainha, Ingrid Alves, destaca que a equipe de endemias está sempre se qualificando através dos treinamentos para poderem ofertar um serviço de excelência no município. "Agradecemos imensamente nossas referências da GRS e todos os colegas das cidades vizinhas que compareceram, à nossa equipe de Ladainha, muita gratidão pelo comprometimento", disse.

Ressalta-se, que a parte prática da técnica de borrifação e montagem da bomba foi realizada com a bomba virgem e limpa usando água pura, por isso as equipes não utilizaram Equipamento de Proteção Individual (EPI), mas todos são muito bem capacitados e conscientes da obrigatoriedade de usar no manejo de inseticida. (Informações/Fotos: assessoria de comunicação da Prefeitura de Ladainha).



OAB: Seccional Mineira realiza primeiro curso de instrução dos membros julgadores do Tribunal de Ética

A OAB Minas realizou na segunda e terça-feira (27 e 28 de junho), de forma virtual, a primeira instrução dos membros julgadores do Tribunal de Ética e Disciplina, destinada aos membros empossados no mês de maio. A abertura do encontro foi feita pelo presidente do TED, Donaldo Almeida, que disse que esse curso é mais um estudo para que os membros julgadores realizem o trabalho com transparência e tenham garantias para uma boa condução do processo. "É muito difícil julgar um colega, mas nosso trabalho não será julgar o advogado em si, e sim os fatos que aconteceram e, para isso, é preciso que eles conheçam todas as etapas de um processo ético-disciplinar", destacou Donaldo Almeida.

O primeiro vice-presidente do TED, Ricardo Ferreira Barouch, coordenador do evento, falou que o curso é uma iniciativa pioneira na OAB. "Nosso objetivo é trazer toda a legislação que a OAB tem em torno do tribunal. É preciso que eles saibam essas informações para que tenham um arcabouço necessário, tenham uma

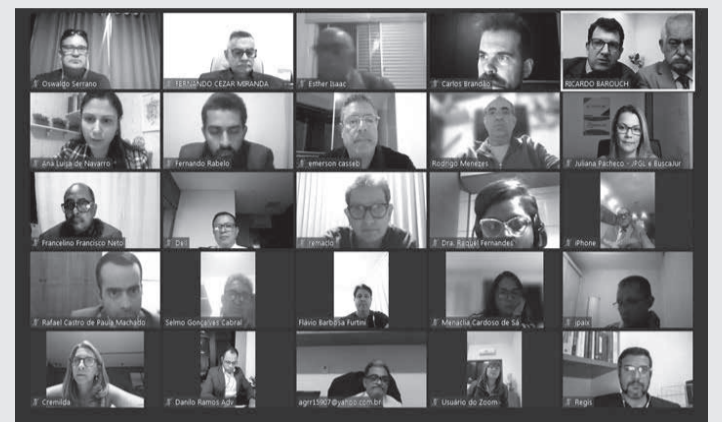

boa formação e julguem com independência, isenção e, sobretudo, observando as garantias de que gozam os representados", ressaltou Barouch.

Ainda participaram da abertura do evento o segundo vice-presidente do TED, Felipe André Laranjo e a terceira vice-presidente do TED, Maria Flávia Cardoso Máximo. A abertura da rodada de palestras foi feita pelo ex-presidente da Seccional Mineira, Marcelo Leonardo, que abordou a importância da ética para o fortalecimento da advocacia.

Na sequência a advogada Juliana Neves Pacheco Andrade fez a primeira exposição sobre marketing jurídico - regras, faculdades e vedações para a advocacia e o advogado Egmar de Souza Ferraz falou sobre o respeito ao devido processo legal no âmbito dos processos ético-disciplinares. As infrações ético-disciplinares

que ensejam a sanção de exclusão foi o tema da palestra do conselheiro seccional Athon Rocha Trindade e as infrações ético-disciplinares que ensejam a sanção de suspensão foram abordadas pelo conselheiro seccional, Erik Rodrigues da Silva.

O curso continuou na terça-feira (28/06) com a abordagem do tema as infrações ético-disciplinares que ensejam a sanção de advertência ou censura e a necessidade de se observar a dosimetria na aplicação das sanções no processo ético-disciplinar, a importância da consolidação do ementário no âmbito do TED, o julgamento em plenário e os requisitos do relatório e voto do membro relator. O encerramento do evento foi feito pelo ex-conselheiro federal da OAB, Paulo Roberto de Gouvêa Medina, que falou sobre ética e advocacia. (Informações/Foto: OAB-MG).

NOTA DE FALECIMENTO

É com imenso pesar que a 28ª Subseção da OAB/MG comunica o falecimento do advogado Dr. NAIRTON MAGALHÃES SOUSA, ocorrido na data de hoje, 02/julho/2022.

Advogado honrado, professor universitário e ex-presidente da 28ª Subseção da OAB/MG (Teófilo Otoni/MG).

O velório será realizado no cemitério Vale das Flores, em horário a ser informado, e o enterro será amanhã (03/julho/2022) no cemitério Municipal, por volta das 16h.

Nossos sentimentos à família e aos amigos.

Teófilo Otoni/MG, 02 de julho de 2022.

Maria Beatriz C. Cicci Neves
Presidente da 28ª Subseção da OAB/MG



Vacina Mais: CNS, Conass, Conasems e OPAS/OMS se unem para promover campanha de incentivo à vacinação



O Conasems, em parceria com o Conselho Nacional de Saúde (CNS), o Conselho Nacional de Secretários de Saúde (Conass) e a Organização Pan-Americana da Saúde/Organização Mundial da Saúde (OPAS/OMS) lançaram na quarta-feira (29), a campanha Vacina Mais, que tem como objetivo promover ampla campanha de incentivo à vacinação.

Para se somar aos esforços, em nível comunitário, de gestores e trabalhadores de saúde em prol da vacinação, a campanha Vacina Mais levará informação clara, atraente e precisa a

diferentes públicos sobre a segurança, importância e efetividade de todas as vacinas disponibilizadas pelo Sistema Único de Saúde (SUS) no Calendário Nacional de Vacinação.

O objetivo da Campanha é disponibilizar, de maneira gratuita, materiais de comunicação em diversos formatos – card para redes sociais, cartaz, panfleto, entre outros – para entes públicos das esferas municipal, estadual e federal e também para instituições parceiras privadas. O Vacina Mais vai levar informação técnica de qualidade e de maneira aces-

sível sobre os imunizantes disponíveis no Programa Nacional de Imunizações (PNI) e a importância da população manter a caderneta de vacinação sempre atualizada.

A campanha contará com o apoio de 32 instituições: Anvisa, Consed, Undime, Fiocruz, Butantan, CNBB, SBIM, SBP, SBI, AMB, FCFAS, ABEN, EBSERH, Conacs, Febrasgo, Unidos Pela Saúde, CMB, Consórcio da Imprensa, Vital Strategies, ICEPi, CNJ, CNMP, STF, Ministério da Saúde, TCU, FNP, FIESP, CNM, CONIC, OAB e Frente pela Vida.

MTur e IFB ofertam curso de Turismo Gastronômico para gestores do setor

O Ministério do Turismo e o Instituto Federal de Brasília (IFB) abriram nesta segunda-feira (04/07) as inscrições para o curso de Turismo Gastronômico para Gestores de Turismo. Ao todo, estão sendo ofertadas 300 vagas, sendo 150 destinadas à ampla concorrência e 150 para candidatos indicados pela Pasta e pela Universidade de Trás-os-Montes e Alto Douro (UTAD), instituição parceira no desenvolvimento do conteúdo do curso. Para participar, os interessados devem ter mais de 16 anos, além de um equipamento com acesso à internet para participação nas aulas on-line. As inscrições vão até o próximo dia 20 de julho e as aulas acontecem de 15 de agosto a 15 de outubro de 2022 no site do IFB.

O ministro do Turismo, Carlos Brito, ressaltou a importância da formação para o desenvolvimento deste segmento. “A nossa culinária é um dos principais atrativos que ofertamos para os nossos turistas e as nossas pesquisas só corroboram isso. Para continuarmos nessa leva, pre-



cisamos capacitar as nossas ações e fundamentar políticas para que todos os nossos destinos possam estar preparados para atender estes visitantes”, pontuou o ministro.

A certificação tem a chancela do IFB e da UTAD, viabilizada por meio do Acordo de Cooperação Internacional firmado entre as duas instituições. O curso contou com a atuação de professores da universidade portuguesa como conteudistas de Unidades Curriculares do curso, somados a professores do IFB e de outros institutos e universidades e especialistas em turismo e gastronomia reconhecidos

nas suas áreas de atuação.

O curso é vinculado ao Projeto Prospectivas para o Turismo Gastronômico no Brasil apoiado pelo Ministério do Turismo e o IFB em 2020. O acordo já resultou na publicação do e-book Turismo Gastronômico para Gestores de Turismo, organizado pelas professoras Ana Paula Jacques e Daniela Leite com artigos inéditos dos convidados. O e-book está disponível para download gratuitamente no site do projeto. (Fonte: Assessoria de Comunicação do Ministério do Turismo - Crédito: Augusto Miranda/MTur).

Programa Mais Energia da Cemig está entregando 19 subestações de energia elétrica para a população de Minas Gerais

Entre novas unidades e ampliações, serão adicionados 440 MVA de potência instalada ao sistema de distribuição da empresa

Com o objetivo de garantir a ampliação do fornecimento de energia para novas cargas e melhorar a confiabilidade do sistema elétrico para toda a população mineira, a Cemig está entregando 19 subestações (SEs) de energia elétrica em diferentes regiões do estado. As instalações passarão a integrar o parque de SEs da Companhia, aumentando a capacidade de atendimento para milhões de clientes da empresa. As unidades novas e/ou ampliadas fazem parte do Programa Mais Energia, lançado em setembro de 2021, que consiste na construção de 200 subestações mais modernas e potentes até 2027, possibilitando a geração de emprego e renda em todas as localidades de Minas Gerais.

Essas novas unidades serão as primeiras que estarão interligadas ao sistema de distribuição da empresa, ampliando a potência instalada. Para todo o programa estão sendo destinados R\$ 5 bilhões para a construção das novas instalações e linhas de alta tensão que irão conectá-las à rede de distribuição, além de obras de reforços nas redes de média tensão na área de concessão da empresa. Só para essas 19 subestações que passarão a somar ao sistema de distribuição, o investimento é da ordem de R\$ 310 milhões.

Para o diretor de Distribuição da Cemig, Marney Tadeu Antunes, toda a proposta do Programa Mais Energia é um processo que busca fazer com que os clientes da Cemig em



As novas subestações, como a SE Serra do Salitre, no Alto Paranaíba, vão reforçar o sistema elétrico do Estado e garantir mais disponibilidade de energia para a população mineira

Minas Gerais tenham cada vez mais energia em quantidade e qualidade que atendam o desenvolvimento econômico e social do estado. “Todas essas subestações vão beneficiar, diretamente, os municípios, a economia, a população das cidades e entorno, possibilitando a criação de emprego, geração de renda e oportunidades no estado. Com as novas subestações previstas no Programa, esperamos acabar com a demanda reprimida por energia no estado”, ressaltou.

Mais Energia - O Mais Energia é um dos principais programas em execução dentro do plano de investimentos da Cemig, que prevê R\$ 22,5 bilhões executados em diferentes ações e projetos nos próximos anos. Essa iniciativa aumentará consideravelmente o número de subestações no estado, chegando a mais de 600 unidades até 2027. Haverá a injeção de aproximadamente 5 mil MVA (Mega Volt-Ampère) de potência no sistema elétrico, mais de 50% da atual capacidade

instalada. Só com o início de operação dessas novas unidades, a potência instalada será de 440 MVA, beneficiando uma população de mais de 1,3 milhão de pessoas em diferentes cidades.

Novas subestações - Na Região Central, integrarão o sistema de distribuição de energia elétrica as SEs em Sete Lagoas, São Joaquim de Bicas e Nova Lima. Na Região Leste, as unidades estão em Ninheira/Águas Vermelhas e Minas Novas. Na região da Mantiqueira, a nova SE estará instalada na cidade de Viçosa. O Norte de Minas terá novas unidades ampliadas em Salinas e Bocaiúva. Na Região Oeste, as SEs estarão nos municípios de Martinho Campos e Nova Serrana. O Sul de Minas passará a contar com as subestações nos municípios de São Bento Abade, Alfenas e Jacutinga. E no Triângulo Mineiro as novas unidades estarão em Serra do Salitre, Varjão de Minas, Planura, Paracatu, Araguari e Lagoa Grande. (Fotos: Divulgação/Cemig).

XA
VAN
TINHO

Por Humberto Barbosa

Não se faz uma omelete sem antes quebrar os ovos



Durante a Pandemia a população foi submetida a um rigoroso cinturão de clausura. Quase ninguém podia sair de casa. Com a redução dos índices de internação e de mortes, houve um afrouxamento natural, até início do mês de julho, quando as autoridades sanitárias resolveram retornar o uso de máscaras. Coincidências acontecem. Chegaram as festas juninas e de fogueiras. Como ninguém é de ferro, a prefeitura e o sindicato dos produtores rurais realizaram a Expovalas no Bairro São Jacinto e os festejos juninos na Praça Tiradentes.

Claro que a fritura dos ovos torna-se invasiva. O

parto de todos nós acabou sendo uma agressão, o rompimento de uma bolsa cheia de líquido amniótico. Os grãos de feijão precisam primeiro ser rompidos, para depois germinarem. Parte dos empresários reclamam dos transtornos no trânsito e, sobretudo, no centro da cidade. Claro que o aumento dessa movimentação enche o comércio e proporciona maior demanda de compradores. Ouro Verde, Pavão e outras cidades fizeram a mesma coisa. Itambacuri aguarda até agosto.

A história de que o homem precisa de pão e de circo, se fortalece em respeito aos calendários festivos. Em Teófilo Otoni

houve muitas barracas instaladas na Praça Tiradentes, onde se apresentaram artistas da terrinha e do cenário nacional. No Parque de Exposições Antônio Corrêa Marques, no Bairro São Jacinto, explodiram fogos e aplausos para os artistas famosos que se apresentaram. As festas proporcionaram um gancho social, pedido de litros de leite como ingresso de portaria. Nem só de pão vive o homem.

Alguns gatos pingados de taxistas, mototaxistas e alguns empresários, reclamaram dos transtornos provocados pelo rebuliço festivo. Em algumas situações precisamos ceder um pedaço do nosso terreiro para festas dos vizinhos. Isso fez a gente retornar ao último carnaval, quando os moradores do Bairro Ipiranga se sentiram incomodados pelo barulho e transtornos no trânsito daquela comunidade. Os santos Antônio (casamenteiro), São João (festeiro) e São Pedro (além de festeiro) é também o padroeiro da cidade de Teófilo Otoni.

STF autoriza Minas Gerais a retomar a contratação temporária de professores

Advocacia-Geral do Estado demonstrou que, em menos de um mês, 500 mil alunos já estavam prejudicados pela impossibilidade das admissões

O ministro Ricardo Lewandowski, do Supremo Tribunal Federal (STF), acolheu tese da Advocacia-Geral do Estado (AGE-MG) e autorizou o Governo de Minas Gerais a retomar a contratação temporária de professores até o julgamento definitivo da Arguição de Descumprimento de Preceito Fundamental (ADPF) 915.

Em maio passado, o STF declarou a não recepção pela Constituição Federal de 1988 de trechos de leis mineiras que tratam de contratações temporárias no magistério. Dessa forma, na prática, apenas os contratos temporários já celebrados até a data da publicação do acórdão poderiam permanecer válidos, pelo prazo máximo de 12 meses.

A AGE-MG opôs embargos de declaração (recurso), demonstrando a inexistência de outra norma que viabilizasse as contratações temporárias para as funções de magistério, bem como a impossibilidade de realizar a prestação eficiente do serviço público de educação sem esse importante instrumento de gestão.

Foi ressaltado que em uma rede com quase 3,7 mil escolas há um



enorme dinamismo no gerenciamento de recursos humanos e que a decisão do STF em maio passado, "na forma como proferida, impossibilitava a contratação imediata para substituição de licenças que não geram vacância do cargo, tais como licença saúde, licença maternidade, paternidade etc". O provimento de uma vaga pública não ocorre imediatamente após a vacância, ainda que exista concurso vigente, haja vista os prazos legais para posse e exercício do novo titular.

Após a apresentação de duas novas manifestações ao STF, por meio das quais a Advocacia-Geral do Estado demonstrou que, em menos de um mês, cerca de 500 mil alunos já estavam prejudicados pela impossibilidade de contratação, e

que apenas nesse período quase 5 mil contratações temporárias deixaram de ser realizadas na rede pública de ensino, o ministro Lewandowski, relator da ADPF 915, proferiu decisão conferindo efeito suspensivo aos embargos, nos seguintes termos:

"Isso posto, nos termos do art. 1.026, § 1º, do CPC/2015, defiro o pedido de concessão de efeito suspensivo aos embargos declaratórios, de modo que, até a conclusão do julgamento dos aclaratórios pelo Plenário desta Suprema Corte, o Estado de Minas Gerais possa, durante o período da modulação dos efeitos da decisão de mérito da arguição, realizar novas contratações de servidores para o exercício de funções de magistério". (Advocacia-Geral do Estado de Minas Gerais - AGE-MG).

www.diariotribuna.com.br

Polícia Militar ministra palestra sobre violência doméstica na cidade de Serra dos Aimorés



A Polícia Militar, através da Patrulha de Prevenção à Violência Doméstica, ministrou uma palestra com o tema "Violência

Doméstica" no Centro Municipal de Saúde, e na Estratégia de Saúde da Família (ESF) Dr. Mário Saback Leitão, na cidade



de Serra dos Aimorés, na segunda-feira (28/06). A PPVD foi representada pela cabo Eliane de Paula.

A comunidade foi

orientada sobre a importância do tema Violência Doméstica contra a mulher e os participantes tiveram a oportunidade



de tirar dúvidas e conhecer o trabalho realizado pela Polícia Militar frente ao enfrentamento da Violência Doméstica

na cidade e região. (Informações/Fotos: assessoria de comunicação organizacional da 24ª Cia PM Ind. Nanuque).

PM Rodoviária registra acidente com vítimas de ferimentos na MGC 418

Carlos Chagas - Conforme consta no boletim de ocorrência registrado pela Polícia Militar Rodoviária na manhã de sexta-feira (01/07), os militares rodoviários compareceram à MGC-418, no Km 86, na conhecida "Estrada do Boi", onde depararam com o veículo Fiat Pálio fora da pista, com vários danos e os ocupantes haviam sido encaminhados ao hospital de Carlos Chagas.

Os militares foram ao hospital e foram informados pelo condutor do veículo, que deslocava com a sua família sentido Belo Horizonte a Porto Seguro, teria dirigido durante toda a noite e por volta das 5h30min, ao passar sobre uma pedra, perdeu o controle direcional, girou na pista e capotou por duas vezes, parando fora da via lado direito.

Segundo a PM Rv., ele sofreu escoriações nas mãos e foi submetido ao teste de etilômetro, com resultado negativo. Duas passageiras tiveram traumas no joelho e no quadril respectivamente. As duas crianças que estavam no carro não apresentaram lesões. "Apesar do condutor do automóvel negar ter



cochilado, a viagem longa, principalmente no período noturno, tende a causar sono e conseqüentemente tragédias no trânsito, uma vez que o organismo do motorista sente, mesmo ele consumindo produtos ou medicamentos para conter o cansaço. Alguns condutores dormem com os olhos abertos", disse o tenente Reinaldo.

Disse que, lamentavelmente, tem sido comum acidentes de trânsito causados pelo sono, motivo pelo qual relembra os usuários das rodovias, quanto a necessidade de descansarem nas viagens longas, dividindo o trajeto por meio da rede hoteleira, casa de parentes ou amigos.

"Caso realmente pre-

tenda dirigir por 14, 16 ou mais horas, o que não é aconselhável, faça a viagem durante o dia, pois terá melhores recursos, assistência e locais de paradas, além do fato do período noturno aumentar a possibilidade de sono e sinistros. Lembrem-se que mais importante que chegar ao destino, sem dúvida é chegar em segurança", orientou o militar, ressaltando ainda que, "a família que pretendia aproveitar o passeio ou compromisso em Porto Seguro, perdeu a viagem, teve danos materiais, podem ter problemas emocionais e os ocupantes poderiam ter perdido as vidas, nosso bem mais precioso". (Informações/Fotos: PM RV).

PRF realiza operação em municípios que margeiam a BR 251 e BR 116

A operação integrada com outras instituições de segurança pública visa o combate de roubo de cargas, tráfico de drogas e outros crimes

Com o objetivo de promover a integração entre os órgãos de segurança pública na região norte de Minas Gerais foi realizado na sexta-feira (01/07), a operação Nova Era, que objetivou o cumprimento de 42 mandados de busca e apreensão em alguns municípios que margeiam a BR 251 e BR 116. Além de policiais rodoviários federais de Minas Gerais, da Bahia, do Espírito Santo e do Rio de Janeiro, o planejamento e a execução envolveram policiais civis da Delegacia Regional de Pedra Azul e policiais militares.

Durante o cumprimento dos mandados, cerca de 10 pessoas foram presas e foram apreendidos inicialmente 04 quilos de maconha, 02 armas de fogo, sendo 01 espingarda e 01 pistola, e mercadorias produtos de roubo de cargas, como pneus, eletrônicos e outros.

Operação Salinas, trevo do Cariri - A ação realizada na sexta-feira (01), deu início a uma grande operação da Polícia Rodoviária Federal, na BR 251 e BR 116, nas regiões de Montes Claros, Salinas, Teófilo Otoni e Itaobim. A atividade, sem prazo previsto para encerramento, acontecerá em várias etapas e contará com a



participação de policiais de todas as unidades da PRF no estado de Minas.

Será aumentado o efetivo da PRF na região norte do estado, com o intuito de proporcionar segurança para todos os motoristas e combater roubos de carga, tráficos

de drogas e outros delitos que ocorrem na região. Com um policiamento orientado pela inteligência, serão utilizadas rondas preventivas e haverá o posicionamento dos policiais em locais estratégicos. (Informações/Fotos: PRF, Teófilo Otoni).

Após denúncia PM apreende arma de fogo e droga em Carlos Chagas



A Polícia Militar recebeu denúncias na terça-feira (28/06) informando sobre ocorrência de tráfico de drogas na Rua Paulino, Bairro Paulino Benevides, em Carlos Chagas, e que havia uma mulher dentro de uma residência, sendo torturada fisicamente por diversos homens. Os militares foram ao local, momento que dois indivíduos ao perceberem a presença policial, fugiram correndo a pé pelos fundos do imóvel.

Após buscas pelo interior da residência, os militares localizaram um revólver calibre 38, municiado com 06 munições intactas, uma bolsa contendo diversas substâncias semelhantes à cocaína, ao crack e maconha, além de R\$ 838.00 em dinheiro, 04 munições intactas calibre 38, um pacote de pinos utilizados para acondicionar drogas.

Ainda, na varanda da residência havia cinco

gaiolas de madeira, cada uma com um pássaro da fauna silvestre brasileira (coleira) dentro, sendo recolhidos e soltos posteriormente em local apropriado. Os indivíduos não foram localizados, nem a suposta mulher, e os materiais foram apreendidos e encaminhados à delegacia de Polícia Civil para as medidas cabíveis. (Informações/Foto: assessoria de comunicação organizacional da 24ª Cia PM Ind. Nanuque).

Vitaly Almeida
Contabilidade & Rural
CRC MG-008.135/0

Paulo Sérgio Almeida Santos

Contador
CRC MG-058.693/0-8

Rua São Paulo, 270
Centro | Itambacuri | MG

(33) 3511-1456 | (33) 9.9135-1296

Rua Epaninondas Otoni, 363
Centro | Teófilo Otoni | MG

vitalyalmeida@gmail.com



vitalyalmeida



contato@vitalyalmeida.srv.br

Motociclista inabilitado, transportando duas passageiras, sofre acidente na MG 311

Pescador - Conforme consta no boletim de ocorrência registrado pela Polícia Militar Rodoviária no sábado (02/07), por volta das 7h da manhã, os militares foram até o Km 13 da MG-311, rodovia que liga a BR-116 à cidade de Pescador, e depararam com a motocicleta estacionada às margens da via. Os militares foram informados que o veículo acidentado transportava o condutor e duas passageiras, ou seja, três ocupantes, que haviam sido socorridos em estado grave pelo SAMU, e encaminhados ao hospital da cidade de Itambacuri.

A equipe fez contato com o piloto da motocicleta no estabelecimento de saúde, “e ele relatou que transitava na citada rodovia, momento em que perdeu o controle direcional, chocou-se contra a estaca de uma

cerca na lateral direita e caiu no chão. Ele sofreu escoriações e suspeita de fratura na clavícula e trauma no tórax. As passageiras da motocicleta foram socorridas em estado grave pelo SAMU e por uma ambulância de Pescador, encaminhadas ao hospital São Vicente em Teófilo Otoni, e devido à gravidade dos ferimentos, foram transferidas para o hospital Santa Rosália”.

Durante consulta no sistema informatizado, a equipe constatou que o condutor da moto estava inabilitado e ao ser convidado a realizar o teste do etilômetro, recusou-se. “Vale destacar que se trata de uma ocorrência que nos deixa bastante preocupados, uma vez que estamos falando de um condutor inabilitado, transportando duas pessoas na “garupa” da motocicleta, ou seja,



três pessoas em um veículo projetado para o transporte seguro de apenas duas. Realmente a situação deve servir de alerta, especialmente para o público mais jovem, que muitas vezes não se preocupa com detalhes que podem terminar em tragédias” lamentou o tenente Reinaldo Martins.

A Polícia Militar Rodoviária renova o alerta quanto a necessidade da direção defensiva para os

motociclistas. “E que esse triste acidente que poderia ter matado três jovens, sirva de advertência a toda a população. Precisamos pensar de forma coletiva, pois os acidentes de trânsito, além dos ferimentos e mortes, causam traumas nas vítimas e nos seus familiares, ocupam leitos de hospitais e geram altos custos para sociedade”, pontuou o militar. (Informações/Foto: PM RV).

Homem é morto a tiros em via pública da cidade de Carai

A Polícia Militar foi informada na noite de domingo (03/07), por uma pessoa que não se identificou, que ouviu alguns estampidos semelhantes a tiros, e logo em seguida viu um homem caído na Rua Acordeon, no Distrito de Maranhão, em Carai. Posteriormente, os militares receberam informações de mais duas pessoas que também não se identificaram que havia um homem caído na rua, na entrada do distrito, e que possivelmente estaria morto.

Os militares foram ao local onde depararam com um homem caído,

sem vida, com uma perfuração na testa, envolto em sangue. Segundo os militares, quando chegaram ao local, depararam com o distrito completamente deserto, sem nenhum morador presente, inclusive, ainda bateram nas portas das casas dos moradores, próximo ao fato, mas não foram atendidos por nenhum deles. Perceberam alguns respingos de sangue ao longo da rua, e cerca 150 metros do corpo, mais respingos de sangue, possivelmente onde a vítima teria sido agredida inicialmente.

A perícia técnica da Po-



lícia Civil fez os trabalhos no local, em seguida o corpo foi removido ao IML de Teófilo Otoni para necropsia. Foram constatadas uma perfuração no pescoço da vítima (jugular), e outra na testa, não sendo possível ao perito definir as entradas e as saídas. Nos bolsos foram

encontradas uma certidão de nascimento e uma carteira de identidade, possibilitando a identificação da vítima como sendo Silvano Pereira de Souza, de 43 anos. Os militares fizeram rastreamentos, mas o autor não foi localizado. (Informações: PMMG. Foto: Divulgação).

Publicação Legal

EDITAL DE PROCLAMAS - SERVIÇO REGISTRAL ALMEIDA, RUA ENGENHEIRO CARVALHO BORGES, 396 - CENTRO, TEÓFILO OTONI (MG). TELEFONE (33) 3521-2414

013491 - MAIKON DOUGLAS PEREIRA SENA, residente em Teófilo Otoni-MG; e INGRID NAIARA SOUZA DOS SANTOS, residente em Teófilo Otoni-MG

013492 - ADRIANO GOMES DOS SANTOS, residente em Teófilo Otoni-MG; e CIRLENE TIMÓTEO CALDEIRA, residente em Teófilo Otoni-MG

013493 - BRENO LUIZ ALVES DE OLIVEIRA, residente em Teófilo Otoni-MG; e JÔRDANA DA SILVA PIRES, residente em Teófilo Otoni-MG

Teófilo Otoni-MG 04/07/2022
Maria Nildéia de Almeida Borges
Oficial de Registro Civil
Proc.13491 a 13493



CONSÓRCIO DE SAÚDE

Rua Santos Dumont, 30 - São Jacinto
Teófilo Otoni - MG - (33) 3522-2228

Quartes

Lembrança p/ festas
Enfeites e acessórios p/
cozinha
Pendurcalhos em geral
Pano de prato bordado a mão
Caixas p/ presentes
Tiaras p/ Criança

Lucimar Caititê

Rua Cabo Edson, 82 - São Francisco - Teófilo Otoni/ MG -
Fones: (33) 3522-2205 / 8809-8289 / 9164-2469
E-mail: lucimarcaitite@yahoo.com.br



PONTO BASE
SEGURANÇA ELETRÔNICA



Festeje e viaje com tranquilidade e deixe seu patrimônio em segurança.

PONTO BASE
Aqui tem segurança!!!



Antes de renovar seu contrato, consulte-nos.

Monitoramento e Rondas 24h
Sistemas On-line
Segurança Qualificada

RUA MIGUEL PENCHEL, 312 - IPIRANGA
TEÓFILO OTONI - MG / Tel.: (33) 3522.5045
CEP: 39.801-001 - pontobasev@hotmail.com

Reynaldo Neves
Advogados Associados

Reynaldo do Carmo Neves
OAB/MG 61.093

Maria Beatriz C. Cicci Neves
OAB/MG 49.428

Paula Barreiros
OAB/MG 91.601

Julia Cicci Neves
OAB/MG 211.320.

Telefax: (33) 3536-3636
reynaldoneves.adv@uol.com.br

Rua Epaminondas Otoni, 958 - Sl. 207
Centro - Teófilo Otoni - MG
CEP: 39.800-013

LACERDA & KOURY
ADVOCACIA E ASSESSORIA JURÍDICA

Luisa Alves Lacerda
ADVOCADA - OAB/MG 142.098
(33) 8417-9072 - (33) 9693-3083

Larissa Tolentino Mendes Koury Pires
ADVOCADA - OAB/MG 144.028
(33) 8603-5502 - (33) 9195-714

laco@lck.com.br
Rua Augusto Alves de Souza, 85 - Sala 218,
Mangueiras - Teófilo Otoni - MG
quarta à sexta - em frente ao fórum
(33) 3522-3871

Joacy Antônio Ribeiro
Advogado - OAB/MG 130.982

Call: (33) 8831-8849 / 8411-7000
Tel: (33) 3521-3400
Ribeirão 10 - Waldemar Bandeira - Centro - 3521-3400

AMUC

ASSOCIAÇÃO DOS MUNICÍPIOS DA MICRORREGIÃO DO VALE DO MUCURI

AV. ALFREDO SÁ, 1769
TEÓFILO OTONI - MINAS GERAIS

Expediente

Um jornal Diário a serviço do nordeste de Minas - Fundado em 05 de agosto de 1969

Diretor Responsável: Wilmar Souza e Silva

Representante em Belo Horizonte:
André Francisco Oliveira Silva (98851-0805)

Contábil:
Vitaly Almeida & Contadores Associados Ltda
vitalyalmeida@gmail.com

Dr. Jeferson Botelho Pereira; Paulo Sérgio Almeida Santos; Márcio Barbosa dos Reis.

Redação e Composição:
Rua Victor Renault, 737 - Fundos - Laerte Laender
39.803-151 • Teófilo Otoni • MG
Tribuna do Mucuri Ltda.
CNPJ: 17.709.734/0001-47 • (33) 98851-0806

Jurídico:
Dr. Marcos Ganem
Advogados Associados
m.ganem@uol.com.br

Colaboradores:
Alfredo Ferreira Filho; Dr. Hélio Pedro Soares;
José de Paiva Neto; Juliana Lemes da Cruz;

Impressão:
Gráfica Três Vales
Rua Marcelo Guedes, 154
Cidade Alta - Teófilo Otoni



eSocial
ATENÇÃO!

**Empresários e Contadores,
Segurança e Medicina do Trabalho
É NA CDL TEÓFILO OTONI**

-  PGR
-  PCMSO
-  ASO
-  PPP

Fale com a gente ☎ **33 3529-1000**

CDL Teófilo Otoni **Segurança e Medicina do Trabalho CDL**



Oportunidade de Emprego

Vaga para Secretária

Requisitos:

- ✔ Ensino médio completo
- ✔ Experiência com atendimento telefônico e presencial
- ✔ Conhecimento básico pacote office
- ✔ Boa Comunicação

Vaga para Vendedor

Requisitos:

- ✔ Ensino médio completo
- ✔ Carteira de Habilitação
- ✔ Conhecimento básico pacote office
- ✔ Experiência em vendas
- ✔ Boa Comunicação

Interessados enviar currículo para:
rhgraficamodelo1@gmail.com

GRÁFICA modelo



Café Mucuri

(33) 3522-5260
Av. Minas Gerais, 1650 - São Cristóvão
39804-710 - Teófilo Otoni - MG

É mais puro e rende mais!

Transporte Legal

É mais seguro e constante, além de render recursos para o município. Gera mais benefícios sociais para você.

VALE DO MUCURY



AMUC

**ASSOCIAÇÃO DOS MUNICÍPIOS
DA MICRORREGIÃO DO VALE DO MUCURI**

**AV. ALFREDO SÁ, 1769
TEÓFILO OTONI - MINAS GERAIS**

CiS
EVMJ
CONSÓRCIO DE SAÚDE

Rua Santos Dumont, 30 - São Jacinto
Teófilo Otoni - MG - (33) 3522-2228

Sinhá Chérie
Laços e Laçarotes

Sinhá Chérie chegou pra encantar a todos com lindas cores, lindos modelos exclusivos no mundo dos laços e laçarotes. Turbantes - modelos Tal Mãe Tal Filha, Lacinho Minizinho para recém-nascidos, são muitos modelos que as crianças vão se apaixonar e combinam com um montão de look.

Sinhá Chérie tem laços pra todas as ocasiões, pra todas as estações. Tem modelos escolares, para festas em geral, tiara adaptável, laço removível super prático e versátil e modelos personalizados. Diversos tamanhos. Não deixe sua filha fora do mundo **Sinhá Chérie**.

Sinhá Chérie - Laços e Laçarotes
@sinhacherielacos