

Edição nº
4.339

Diretor Responsável:
Wilmar Souza e Silva

(33) 9 8880-2410

CNPJ: 17.709.734/0001-47

DIÁRIO

TRIBUNA

Teófilo Otoni,
quarta-feira, 9 de agosto de 2023

Desde
1969
Anos
Diário Tribuna

15ª Região de Polícia Militar comemora os 17 anos da Lei Maria da Penha com outras instituições de Teófilo Otoni



Um "sirenaço" realizado na Praça Tiradentes de Teófilo Otoni, na manhã de segunda-feira (7/8/2023), marcou as comemorações do aniversário de 17 anos da Lei Maria da Penha, com participação dos órgãos de segurança pública e demais instituições da cidade que atuam na rede de enfrentamento à violência contra a mulher. **Página 6**

Cadastro de criações no IMA é obrigatório e essencial para a vigilância sanitária em Minas Gerais

Em Minas Gerais, todas as pessoas que criam animais, seja para alimentação humana, realização de trabalhos ou fins ornamentais, devem se cadastrar no Instituto Mineiro de Agropecuária (IMA), órgão vinculado à Secretaria de Estado de Agricultura, Pecuária e Abastecimento (Seapa). **Página 3**



Fiemg anuncia R\$ 1.2 bilhão em investimentos na educação do Estado



"A nova unidade do SE-SI Barreiro faz parte de um sonho antigo da comunidade da região, que certamente será beneficiada não apenas com a formação de uma geração de estudantes, mas, principalmente, com o trabalho e atuação desses jovens nos espaços onde vivem". **Página 3**

Prefeitura inaugura a Casa do Trabalhador voltada para a saúde mental dos servidores



A Prefeitura de Teófilo Otoni inova ao inaugurar a Casa do Trabalhador, um local voltado para garantir a saúde mental dos servidores. Essa iniciativa visa ofertar uma maior qualidade de vida às pessoas. Foi inaugurada no dia 20 de julho de 2023, no Bairro Grão Pará, a Casa do Trabalhador e a Clínica de Saúde Mental. O espaço é dotado de equipe multiprofissional composta por médicos psiquiatra e clínico, enfermeiros, psicólogos, assistentes sociais, auxiliares, administrativos e de serviços. **Página 2**

Rodrigo Pacheco afirma que Minas Gerais não possui "cultura da exclusão" e defende união nacional

Brasília - O presidente do Congresso Nacional, Rodrigo Pacheco (PSD-MG), lembrou, nesta segunda-feira (7/8), o passado político de Minas Gerais para enfatizar que o estado se caracterizou por possuir homens públicos defensores da união do país e dos brasileiros. **Página 4**



PM recupera motocicleta e prende autor do furto, um homem de 54 anos

Página 6

Estamos contratando **PCD**
(Pessoas com deficiência)

“**VENHA FAZER PARTE DA NOSSA EQUIPE!**”

INDIANA DROGARIA
PERFUMARIA
MANIPULAÇÃO
Porque se é para o seu bem, a Indiana tem.

Deixe seu currículo em uma de nossas lojas ou pelo e-mail: assistenterh@farmaciaindiana.com.br

Prefeitura inaugura a Casa do Trabalhador voltada para a saúde mental dos servidores



A Prefeitura de Teófilo Otoni inova ao inaugurar a Casa do Trabalhador, um local voltado para garantir a saúde mental dos servidores. Essa iniciativa visa ofertar uma maior qualidade de vida às pessoas. Foi inaugurada no dia 20 de julho de 2023, no Bairro Grão Pará, a Casa do Trabalhador e a Clínica de Saúde Mental. O espaço é dotado de equipe multiprofissional composta por médicos psiquiatra e clínico, enfermeiros, psicólogos, assistentes sociais, auxiliares, administrativos e de serviços.

O público-alvo é o servidor municipal, mas a Casa também deve acolher a comunidade que demandar pelos serviços. De acordo com o prefeito Daniel Supipira, ao idealizar o projeto o objetivo foi propiciar um cuidado específico ao servidor público, tendo em vista o impacto que a pandemia causou na saúde mental de muitas pessoas. “O objetivo é cuidar de quem cuida, e o servidor quando não está bem, não consegue um bom desempenho no trabalho, não atende bem a população”, pontuou o prefeito. Segundo a coordenadora da Casa, a enfermeira

Alyne Ferreira, o acesso a algum dos serviços disponibilizados é por encaminhamento da Atenção Básica ou pelo comparecimento do próprio servidor. “Pretendemos ampliar o leque de especialidades a fim de que nossos colegas servidores tenham um espaço mais completo. Para isso, estamos providenciando a oferta de nutricionista e odontólogo”, disse. Os atendimentos ofertados pela Casa do Trabalhador e Clínica de Saúde Mental são gratuitos, de segunda a sexta, das 7 às 17 horas. (Informações/Fotos: assessoria de comunicação/ PMTO).

Onde denunciar quando a violência sofrida partiu daqueles que deveriam proteger?

Novo provimento da Corregedoria Nacional de Justiça define, entre outros pontos, protocolo de atendimento a vítimas e recebimento de queixas de violência que envolvam magistrados e também servidores do Judiciário e de cartórios. O Provimento 14/2023 estabelece a política permanente de enfrentamento à violência de gênero praticada por esses agentes, ainda que indiretamente, por omissão.

A norma prevê que seja criado um portal específico do @cnj_oficial, com disponibilização de formulário para encaminhamento de representações à Corregedoria Nacional de Justiça, que deverá tra-

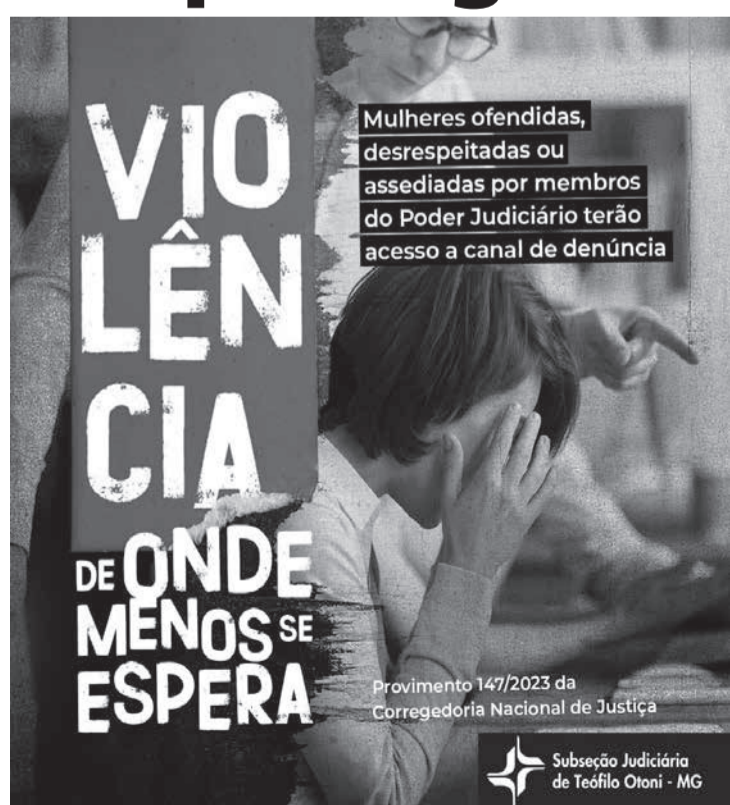

tar todas as representações conforme o protocolo de julgamento com pers-

pectiva de gênero. (Informações/Arte: Justiça federal, Teófilo Otoni).

Com investimentos de mais de meio milhão, Copasa amplia coleta e tratamento de esgoto em Joaíma

Os mais de 900 moradores do bairro Ipê, que residem na cidade de Joaíma, localizada no Vale do Jequitinhonha, vivem um momento histórico em suas vidas. Isso porque a Copasa, por meio da Unidade de Serviço de Expansão Leste (USEL), investiu mais de R\$ 500 mil e concluiu, em julho deste ano, a obra de adequação e ampliação do sistema de esgotamento sanitário da localidade.



Foram implantados 1.504 metros de interceptores com diâmetro de 200 milímetros para coleta do esgoto gerado no bairro, que será encaminhado à Estação de Tratamento de Esgoto (ETE) no município, proporcionando mais saúde e qualidade de vida à população. Ao todo, foram gerados 10 empregos temporários durante os trabalhos. “O bairro Ipê, que integra a gerência regional de Almenara e a Unidade de Negócio Leste (UNLE), foi beneficiado com a construção de um interceptor de esgoto

que atenderá, inicialmente, 420 imóveis. Assim, a expectativa é contribuir para melhorar a saúde, o meio ambiente e a qualidade de vida dos moradores”, destacou o gerente regional de Almenara, Flávio Campos.

Benefícios do tratamento de esgoto - O tratamento de esgoto proporciona benefícios sociais, econômicos e a melhoria das condições de saúde da população. Com o sistema de esgotamento sanitário, o município está habilitado a receber o ICMS Ecológico, como forma de incentivo

para criação de mais áreas de preservação ambiental ou para melhoria das condições dos atuais espaços existentes, garantindo mais qualidade de vida e saúde para os moradores. Além disso, a destinação adequada do esgoto evita propagação de doenças de veiculação hídrica, melhoria do Índice de Desenvolvimento Humano (IDH) e proporciona mudanças positivas nos aspectos urbanísticos, com a valorização imobiliária e o crescimento socioeconômico da cidade e região. (Copasa).

Exames Básicos e Especiais:

carência reduzida

para 30 dias,

para os planos cadastrados no período de 1º a 31 de agosto/23

Planos a partir de

R\$ 86,80

Fale com um consultor (33) 3522-6677

ACEU

Unimed Três Vales

Cadastro de criações no IMA é obrigatório e essencial para a vigilância sanitária em Minas Gerais

A partir das informações sobre as produções de animais e a localização delas, órgão pode agir de forma ágil e eficiente em caso de surtos de doenças, como a gripe aviária



Em Minas Gerais, todas as pessoas que criam animais, seja para alimentação humana, realização de trabalhos ou fins ornamentais, devem se cadastrar no Instituto Mineiro de Agropecuária (IMA), órgão vinculado à Secretaria de Estado de Agricultura, Pecuária e Abastecimento (Seapa). Essa medida se torna ainda mais crucial em momentos como o de alerta contra a Influenza Aviária de Alta Patogenicidade, em que o monitoramento sanitário das criações possibilita ações de enfrentamento rápidas e eficazes caso ocorram surtos da doença.

O cadastro no IMA é um procedimento gratuito e deve ser realizado na unidade do instituto responsável pelo município onde está localizada a propriedade. Ele pode ser feito de forma presencial ou por e-mail, conforme orientação dos fiscais. Os endereços estão disponíveis neste link (<http://ima.mg.gov.br/atendimento/nossas-unidades>). Para fazê-lo, o produtor precisa apresentar documentos pessoais (RG e CPF) e da propriedade (contrato de aluguel, cessão, arrendamento, compra e venda etc.). Estar cadastrado no instituto não implica em fiscalizações, tratando-se apenas de uma forma de o órgão ter conhecimento sobre a localização

das produções no estado.

O objetivo principal do cadastro no IMA é permitir o monitoramento de possíveis focos de doenças que possam afetar os animais, além de facilitar a implantação de políticas públicas e estratégias de defesa agropecuária para o fortalecimento do agronegócio mineiro. Dessa forma, mesmo os produtores de galinhas e suínos para consumo da família ou aqueles que possuem somente um animal como cavalo, porco, boi, caprino, entre outros, devem realizar o cadastro no IMA.

“Para que possa realizar a defesa sanitária de forma eficiente, é de fundamental importância que o IMA saiba onde os animais estão alojados, possibilitando o planejamento de estratégias que favoreçam o controle sanitário e a rápida resolução de eventuais focos de doença”, comenta a médica veterinária do instituto e coordenadora do Programa Estadual de Sanidade Avícola, Izabella Hergot.

Com as informações sobre os animais produzidos em Minas e onde eles estão localizados no estado, o IMA pode atuar rapidamente em suspeitas ou confirmações de enfermidades, como a gripe aviária. Entre as ações chamadas de “vigilância ativa”, estão visitas às propriedades, medidas de contenção e não

disseminação e atividades de educação sanitária.

Registro e certificação - Há diferenças entre cadastro, registro e certificação no IMA. O cadastro é gratuito, voltado para todos os criadores de aves, sejam elas de subsistência - ou seja, criadas para o consumo familiar -, comercial ou de reprodução. O registro também tem obrigatoriedade para todos os produtores comerciais, independentemente do número de aves alojadas. O seu objetivo é a implementação de medidas de biossegurança nos estabelecimentos. Granjas comerciais sem registro não têm autorização para novos alojamentos.

Já a certificação é voluntária e voltada para produtores comerciais que buscam agregar valor aos seus produtos. Para obtê-la, é necessário cumprir uma série de requisitos, como garantir a qualidade dos insumos utilizados na produção, preservar o meio ambiente e respeitar as leis trabalhistas, entre outros aspectos. É uma maneira de destacar os produtos no mercado e ganhar a confiança de consumidores exigentes. (Instituto Mineiro de Agropecuária e Secretaria de Estado de Agricultura, Pecuária e Abastecimento/ Assessorias de comunicação/ Jornalista e Relações Públicas responsáveis: Paula Machado e Igor Torres).

Fiemg anuncia R\$ 1.2 bilhão em investimentos na educação do Estado

Pronunciamento foi feito durante a colocação da pedra fundamental da nova unidade do SESI-MG no Barreiro, em Belo Horizonte

“A nova unidade do SESI Barreiro faz parte de um sonho antigo de toda a comunidade da região, que certamente será beneficiada não apenas com a formação de uma geração de estudantes, mas, principalmente, com o trabalho e atuação desses jovens nos espaços onde vivem”, afirmou Lavínia de Oliveira, estudante do ensino médio da escola SESI, ao colocar, em uma cápsula do tempo, jornais, artigos, cartas que referenciam o dia 2 de agosto.

O objetivo do ato simbólico, realizado em um terreno localizado no Barreiro, em Belo Horizonte, foi marcar o início da construção da Escola SESI General Onésimo Becker de Araújo. Na ocasião, também foi colocada a pedra fundamental da nova unidade e Flávio Roscoe, presidente da Federação das Indústrias de Minas Gerais (FIEMG), anunciou a ampliação da rede de ensino do SESI-MG. Segundo Roscoe, será investido R\$1.2 bilhão na construção de novas unidades em todo o Estado.

Com esse projeto, a Rede SESI de Educação passará de 35 unidades para 60, beneficiando 39 municípios mineiros e cerca



de 100 mil alunos. Cinco unidades já estão sendo construídas, entre elas a Escola SESI General Onésimo Becker de Araújo, no Barreiro, que terá 32 salas de aulas e a capacidade de atender 1.280 estudantes por turno.

“Esta escola terá capacidade para atender quase 2.600 alunos a partir de fevereiro de 2025, nesta região, que é tão importante para a cidade e para a comunidade industrial”, ressaltou Roscoe, ao reforçar que a FIEMG, por meio do setor produtivo, está presente no dia a dia da sociedade, não apenas por meio dos produtos industrializados, mas, também, por meio da educação. “Ofertamos formação de base de qualidade, por meio de investimento em unidades escolares

com infraestrutura tecnológica que incentiva a inovação e a criatividade de seus alunos”, pontuou.

Para Romeu Zema, governador do Estado, priorizar a educação é fundamental para garantir o desenvolvimento de Minas Gerais. Ele afirmou que qualificar os alunos através de programas como o Trilha de Futuros, por exemplo, mantém os municípios mineiros em um “círculo virtuoso”. A nova unidade do SESI no Barreiro terá 10.000 m² de área construída em um terreno próprio. O espaço, que contará com laboratórios, salas de robótica, biblioteca, etc, vai oferecer aulas de Ensino Fundamental I (5 anos), Fundamental II (4 anos) e Ensino Médio (3 anos). (Denise Lucas e Caio Tárzia/ Imprensa Fiemg).

DIÁRIO TRIBUNA
(33) 9 8880-2410 (ZAP)



Vitaly Almeida
Contabilidade & Imobiliária Rural

CRCMG: 8135-0 - CRECIMG: 7407

 **(33)3511-1456**

Emater-MG abre inscrições para o Concurso Estadual de Queijos Artesanais de 2023

Prazo termina em 18/8; podem participar produtores do Queijo Minas Artesanal e dos Queijos Artesanais de Alagoa e Mantiqueira de Minas

Estão abertas as inscrições para o Concurso Estadual de Queijos Artesanais de 2023, promovido pela Empresa da Assistência Técnica e Extensão Rural de Minas Gerais (Emater-MG). A competição é dividida em duas categorias: a primeira é do Queijo Minas Artesanal. A outra é dos Queijos Artesanais de Alagoa e Mantiqueira de Minas. Em ambos os casos, as inscrições devem ser feitas nos escritórios da Emater-MG, até o dia 18/8. Esta será a 16ª edição do concurso mineiro.

Podem participar os queijos classificados nos concursos regionais realizados ao longo do ano. Nos casos em que não houve concurso na região, o produtor deve atender aos requisitos previstos no regulamento. A participação na competição é gratuita. Todos os queijos inscritos devem ser produzidos em uma queijaria que possua algum registro de inspeção, que pode ser municipal, estadual ou federal. O julgamento dos queijos será no dia 4/9, em Coromandel, no Alto Paranaíba. Já a solenidade de encerramento, com anúncio dos vencedores, está marcada para o dia 6, no mesmo município. A comissão julgadora será formada por estudiosos da produção queijeira e profissionais com ampla experiência na área.

Queijo Minas Artesanal - Em Minas Gerais, existem dez regiões caracterizadas como produtoras de Queijo Minas Artesanal. São elas: Araxá, Campo das Vertentes, Canastra, Cerrado, Diamantina, Entre Serras da Piedade ao Caraça, Serra do Salitre, Serras da Ibitipoca, Sero e Triângulo Mineiro.

Os queijos que participarem da competição de 2023 devem ser maturados na propriedade, pelo tempo mínimo estabelecido para cada região, sendo o máximo de 30 dias. No concurso, também serão aceitos queijos que foram produzidos fora das regiões caracterizadas, desde que sigam os padrões de produção do Queijo Minas Artesanal. As características avaliadas serão cor, crosta, formato, consistência, textura, sabor e odor. Cada produtor poderá partici-



par com apenas um queijo.

O Queijo Minas Artesanal é produzido, predominantemente, a partir de mão de obra familiar, com uso de leite de vaca cru, produzido na propriedade. No processo de fabricação, é usado o fermento natural, conhecido como "pingo", coalho e sal. O modo artesanal da fabricação foi registrado como patrimônio cultural imaterial brasileiro pelo Instituto do Patrimônio Histórico e Artístico Nacional (Iphan). No concurso de 2022, o Queijo da Cristina, produzido por Maria Cristina Costa Faria, na região da Canastra, foi o campeão na categoria Queijo Minas Artesanal.

Queijos Artesanais de Alagoa e Mantiqueira de Minas - Os Queijos Artesanais de Alagoa e Mantiqueira de Minas são produzidos em duas regiões caracterizadas pelo Estado de Minas Gerais e abrangem os seguintes municípios: Alagoa, Aiuruoca, Baependi, Bocaina de Minas, Carvalhos, Itamonte, Itanhandu, Liberdade, Passa Quatro e Pouso Alto. Para o concurso deste ano, só poderão ser inscritos queijos maturados na propriedade, divididos em dois grupos. Um deles vai de 14 a 30 dias de maturação. O outro grupo é para os queijos maturados por 45 dias ou mais.

Segundo estudos de caracterização realizados pela Emater-MG, a tradição de

produzir queijo nas regiões começou a partir da mudança de um casal de imigrantes italianos, Luiza Altomare Poppa e Pascoal Poppa, para Alagoa, em 1920. Após fixarem residência, Pascoal vislumbrou a possibilidade de produzir uma iguaria típica de sua cidade natal, Parma: o queijo parmesão. A vontade, segundo a história, nasceu da percepção das semelhanças climáticas da região da Mantiqueira com a cidade da Itália. Iniciou-se, então, a produção do famoso queijo italiano em terras mineiras. Ao longo dos anos, as famílias de Alagoa e de outros municípios da Serra da Mantiqueira incorporaram a tradição da fabricação do queijo em suas pequenas propriedades rurais. As tecnologias foram modificadas, adquirindo características locais, e passadas de geração a geração.

Os Queijos Artesanais de Alagoa e da Mantiqueira de Minas também são feitos a partir de leite de vaca cru. Mas a massa passa por um processo de aquecimento. Então o modo de fazer, a textura, o sabor e a consistência são diferentes do Queijo Minas Artesanal. No ano passado, o Queijo Fazenda Entre Morros, do produtor Marcelo Fonseca de Andrade, de Alagoa, foi o vencedor do concurso que avaliou os queijos desta categoria. (Fotos: Emater/ Divulgação).

A propaganda partidária estadual volta a ser exibida no segundo semestre de 2023

A propaganda partidária tem como objetivo principal divulgar a ideologia, programas e projetos dos partidos políticos

A propaganda partidária estadual volta a ser exibida nas emissoras de rádio e televisão no segundo semestre de 2023. A veiculação acontece às segundas, quartas e sextas-feiras, em inserções de 30 segundos, das 19h30 às 22h30, na programação normal das emissoras. O início será no dia 31 de julho, com a propaganda do Partido Socialismo e Liberdade (PSOL). Em anos não eleitorais, a propaganda partidária é exibida no primeiro e no segundo semestres. Já nos anos em que ocorrem eleições, a propaganda é exibida somente no primeiro semestre.

O objetivo desse tipo de propaganda é difundir os programas partidários, divulgar a posição do partido em relação a temas políticos e ações da sociedade civil, bem como incentivar a filiação partidária e esclarecer o papel dos partidos na democracia brasileira. Do tempo total da propaganda, pelo menos 30% devem ser destinados para promoção e difusão da participação feminina na política.

Requisitos a serem atendidos pelos partidos

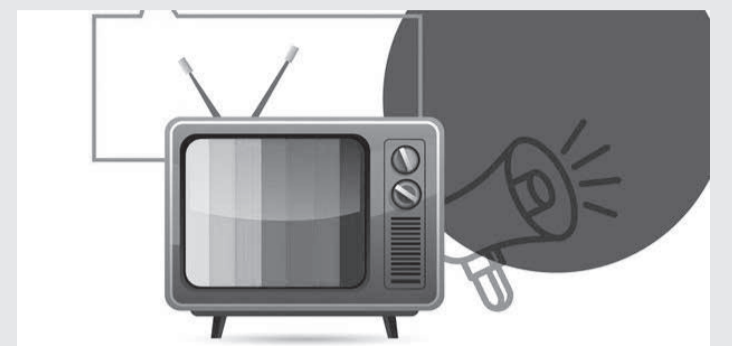

políticos - Para ter direito à exibição da propaganda partidária estadual, os partidos devem ter estatuto registrado no TSE e atender outros requisitos. A verificação começa pelo desempenho de cada legenda nas últimas eleições gerais, realizadas em 2022. Os partidos que elegeram mais de 20 deputados federais terão direito a 20 minutos semestrais. Já as legendas que elegeram entre 10 e 20 deputados poderão utilizar 10 minutos por semestre. No caso de eleição de até nove parlamentares, o tempo de exibição do conteúdo partidário é de cinco minutos por semestre. Qualquer que seja o tempo definido para a propaganda do partido, este será dividido em inserções de 30 segundos cada.

As solicitações de veiculação da propaganda partidária para o segundo semestre foram requeridas, pelos partidos políticos, no período de 10 a 25

de maio deste ano. Cabe aos órgãos partidários comunicar às emissoras de rádio e televisão, com antecedência mínima de sete dias, o seu interesse em veicular o conteúdo. O material para transmissão também será entregue diretamente pelos partidos às emissoras, pelo menos 48h antes da veiculação.

Legislação - A propaganda partidária havia sido extinta em 2017. Com a edição da Lei nº 14.291/2021, que entrou em vigor em janeiro de 2022, esse tipo de propaganda voltou a ser contemplado pela legislação. A regulamentação do assunto está contida na Resolução 23.679/2022 do TSE, que prevê os objetivos da propaganda partidária, requisitos a serem cumpridos pelos partidos, período de apresentação da solicitação perante a Justiça Eleitoral, dias semanais e horários de exibição, dentre outras determinações.

Rodrigo Pacheco afirma que Minas Gerais não possui "cultura da exclusão" e defende união nacional

Brasília - O presidente do Congresso Nacional, Rodrigo Pacheco (PSD-MG), lembrou, nesta segunda-feira (7/8), o passado político de Minas Gerais para enfatizar que o estado se caracterizou por possuir homens públicos defensores da união do país e dos brasileiros. O senador lembrou a trajetória de Juscelino Kubitschek, um dos mais ilustres políticos mineiros e responsável pelo crescimento da integração nacional quando exerceu o mandato de presidente da República.

"Não cultivamos em Minas a cultura da exclusão. JK, o mais ilustre dos mineiros, ao interiorizar e integrar o Brasil promoveu a lógica da união na-



cional. Fiquemos com seu exemplo. Ao valoroso povo do Norte e Nordeste, dedico meu apreço e respeito. Somos um só país", afirmou Rodrigo Pacheco.

Rodrigo Pacheco destacou ainda que o Senado Federal permanece focado na aprovação de iniciativas

que proporcionem ganhos para todo o país e seus entes federados. A exemplo da reforma tributária, que recebe a atenção necessária dos parlamentares para a elaboração de um texto justo, que desburocratize o sistema de arrecadação, e não exclua nenhum estado brasileiro.

PM Rodoviária realiza operações para afastar animais de grande porte da MG 217

O tenente Reinaldo Martins informa que a 15ª Cia de Polícia Militar Rodoviária continua com operações nas rodovias para manter a segurança viária, inclusive quando se trata de animais de grande porte, os proprietários são notificados para tomarem providências. Recentemente foi publicado um vídeo nas mídias sociais, mostrando animais colocando em risco os usuários da MG 211, local onde teria acontecido um acidente com vítima fatal.

Os militares rodoviários de Novo Cruzeiro aumentaram as operações ao longo da MG 211, principalmente nos trechos apontados no vídeo. Os policiais estão visitando os proprietários de fazendas e sítios para adverti-los quanto a necessidade de aumentarem a cautela na guarda dos animais de grande porte e sobre os riscos que eles causam nas rodovias. Famílias são destruídas em acidentes envolvendo atropelamentos de cavalos e bois.

“O DER realizará operações para avaliar e conversar com os proprietários de imóveis rurais, visando corrigir possíveis problemas no cercamento ao longo da rodovia, bem como analisar as

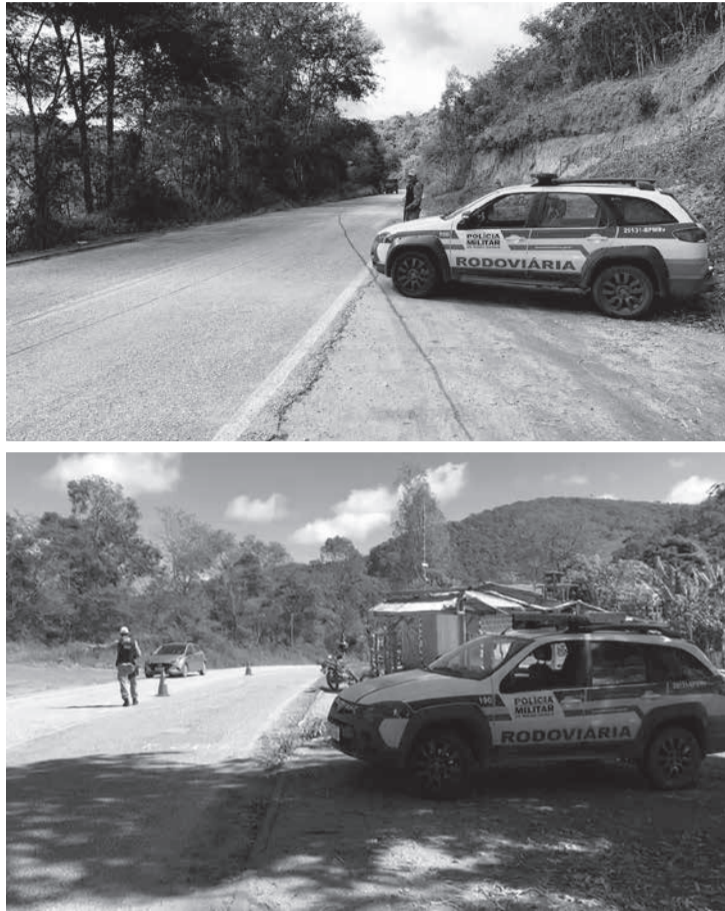

questões de faixa de domínio”, disse o tenente Reinaldo, afirmando ainda que as ações preventivas vão continuar. “E caso seja necessário adotaremos medidas repressivas junto àquelas pessoas criadoras de animais de grande porte, que não tem a devida responsabilidade na guarda e cautela e colocam em risco a coletividade”, pontuou o tenente.

Ele destaca que pode responder pela contravenção penal “omissão de cau-

tela”, além da possibilidade de sanções cíveis, com indenização das vítimas ou dos seus familiares. “Novamente pedimos respeito ao próximo para termos rodovias seguras. Sabemos das dificuldades na manutenção da estrutura das propriedades, mas aquele que se dispõe a criar gado ao longo das estradas precisa entender os riscos e os custos”, alertou. (Tenente Reinaldo Martins, comandante do 1º Pelotão da 15ª Cia PM Rodoviária).

Homem de 33 anos é preso Suspeito de envolvimento em homicídio em Carlos Chagas



A Polícia Civil de Minas Gerais, com apoio da Polícia Militar, cumpriu mandado de prisão temporária de um investigado, de 33 anos, suspeito de envolvimento em um homicídio, em Carlos Chagas, Vale do Mucuri, nesta segunda-feira (7/8). O crime ocorreu dia 27 de maio, em uma comunidade rural do município, vitimando um homem, de

44 anos. Conforme apurado, a vítima teria ameaçado matar a família do suspeito, após uma briga de bar.

As investigações apontam que, recebida a ameaça, o investigado saiu do estabelecimento e depois retornou em posse de uma faca, atingindo o homem, no pescoço, que morreu no local. Finalizados os procedimentos na delegacia de Polícia

Civil em Carlos Chagas, o investigado foi encaminhado ao sistema prisional e permanece à disposição da justiça. Equipe: delegado Fanuel Afonso Carvalho Gonçalves. Escrivã Ana Paula Souza Caetano. Investigadores Tarso Ferreira Melo, Wanderson Nilton de Oliveira e Sávyo Kretli Oliveira. (Assessoria de comunicação/PCMG/Nanuque).

Lei Maria da Penha: garantida rescisão indireta para trabalhadora ameaçada pelo ex-patrão com quem teve um relacionamento amoroso

A Justiça do Trabalho garantiu a uma trabalhadora, em Belo Horizonte, o direito à rescisão indireta do contrato de trabalho após ameaça do ex-patrão com quem ela teve um relacionamento amoroso. Ela chegou a fazer um boletim de ocorrência e garantiu a medida protetiva prevista na Lei Maria da Penha (Lei nº 11.340, de 7 de agosto de 2006), que completa 17 anos. A decisão é dos julgadores da Oitava Turma do TRT-MG, que mantiveram a sentença proferida pelo juízo da 39ª Vara do Trabalho de Belo Horizonte.

A trabalhadora explicou que o relacionamento com o ex-patrão durou quatro anos e meio, com o rompimento em fevereiro de 2021. De acordo com os relatos, sendo o proprietário da empresa, ele passou, no ambiente de trabalho, a ofender a profissional, chegando a dizer que ela é uma desgraça e que estava empatando a vida dele. Segundo a trabalhadora, a convivência na empresa se transformou, então, num verdadeiro inferno, com exigências excessivas, que a impossibilitaram de realizar até as atividades de gerenciamento administrativo da clínica veterinária.

A profissional contou que, no último dia de trabalho, Quarta-Feira de



Cinzas, o ex-patrão foi até a casa dela e fez ameaças e acusações de roubo de um computador. Segundo a gerente administrativa, ela deixou um bilhete avisando que levaria o computador para desempenhar as atividades em casa. “Há uma filmagem dele lendo o aviso, logo as acusações são injustas, caluniosas e ofensivas, com o agravante do fato ocorrer na presença de familiares e vizinhos”, disse.

Indignada com as calúnias e com muito medo, a autora registrou o boletim de ocorrência. Em seguida, foi concedida medida protetiva de urgência prevista na Lei Maria da Penha (Lei nº 11.340/2006), para resguardar a integridade física da trabalhadora. Ficou determinado que o ex-patrão não se aproximasse dela a menos de 200 metros, além da proibição de frequentar a residência e o local de trabalho. Para o desembargador relator Sérgio da Silva Peçanha,

o conjunto probatório autoriza a conclusão de que o profissional retirou o computador do local de trabalho para prestação de serviços e após um aviso. Segundo o julgador, não ficou provado que ela tenha levado os documentos da empresa sem autorização e nem que tenha cometido alguma falta.

“Ante o teor das provas dos autos, entendo, assim como o julgador de origem, que a situação exposta evidencia a impossibilidade de continuação do contrato de trabalho por culpa da empregadora, em razão das atitudes tomadas pelo sócio-proprietário, que tiveram desdobramentos além da esfera trabalhista”, concluiu o desembargador Sérgio da Silva Peçanha, mantendo a rescisão indireta do contrato de trabalho. O processo já foi arquivado definitivamente. (Secretaria de Comunicação Social/ Notícias Jurídicas, Tribunal Regional do Trabalho da 3ª Região).

www.diariotribuna.com.br

Quartes

Lucimar Caitité

Lembrança p/ festas
Enfeites e acessórios p/ cozinha
Penduracalhos em geral
Pano de prato bordado a mão
Caixas p/ presentes
Tiaras p/ Criança

Rua Cabo Edson, 82 - São Francisco - Teófilo Otoni/ MG-
Fones: (33) 3522-2205 / 8809-8289 / 9164-2469
E-mail: lucimarcaitite@yahoo.com.br

15ª RPM comemora os 17 anos da Lei Maria da Penha com outras instituições de Teófilo Otoni



Um “sirenaço” na Praça Tiradentes de Teófilo Otoni, na manhã de segunda-feira (7/8/2023), marcou as comemorações do aniversário de 17 anos da Lei Maria da Penha, com participação dos órgãos de segurança pública e demais instituições da cidade que atuam na rede de enfrentamento à violência contra a mulher.

A 15ª Região de Polícia Militar atuou com as outras instituições no evento de celebração da campanha “Agosto Lilás”. O evento aconteceu em consonância com a Operação Nacional “Shamar”. Os órgãos de segurança pública acionaram as sirenes das viaturas de

maneira concomitante denominado o ‘1º Sirenaço em favor do combate a violência à mulher’, momento que envolveu as polícias, Rodoviária Federal, Militar, Civil e Bombeiro Militar.

A mobilização do ato foi liderado pela Comissão de Enfrentamento à Violência Doméstica e Familiar contra a Mulher (COMEV), e reforçado pela Patrulha de Prevenção à Violência Doméstica (PPVD/PMMG), Delegacia Especializada de Atendimento à Mulher (DEAM/PCMG); 2ª Vara Criminal da Comarca de Teófilo Otoni (TJMG); Defensoria Pública de Minas Gerais (DPMG); Centro de Referência Regional em Direitos Humanos (CRRDH

Mucuri); Secretaria de Estado de Desenvolvimento Social (SEDESE); Secretarias de Assistência Social e de Saúde, de Teófilo Otoni; Casa da Mulher Maria Nunes Guimarães; Ordem dos Advogados do Brasil (OAB).

A concentração foi no coreto da Praça Tiradentes, onde várias autoridades fizeram pronunciamentos sobre a campanha Agosto Lilás e sua importância do âmbito da proteção à mulher em cada área de atuação. Também foi realizada Blitz de trânsito com panfletagem e adesivação sobre o tema. O Tiro de guerra 04-018 auxiliou em todos os trabalhos. (Informações/Fotos: assessoria de comunicação da 15ª RPM).

Homem é morto a tiros e casa é incendiada em Serra dos Aimorés



O crime ocorreu na madrugada de segunda-feira (8/8), na rua Itabira, bairro Serrinha, em Serra dos Aimorés. A Polícia Militar foi acionada por volta das 5h30 e a equipe foi informada da ocorrência de disparos de arma de fogo e uma casa havia sido incendiada na rua Pirapora, fatos que teriam ocorrido por volta das 3h. Os militares foram ao local, onde constataram que na rua Pirapora havia uma casa consumida pelo fogo, mas sem vítimas.

E na rua Itabira havia um homem sem sinais vi-

tais, em um cômodo anexo a uma residência. Segundo a polícia, os locais são próximos a menos de 100 metros de distância. Os locais foram isolados, e acionada a equipe da perícia técnica da Polícia Civil, que após fazer os trabalhos de praxe, o corpo da vítima identificada como sendo **Renato Sousmikat de Souza, de 40 anos**, foi removido ao IML de Nanuque para ser necropsiado. Segundo a polícia, a vítima era conhecida pela prática de furtos, venda e consumo de drogas.

Na residência incendiada foi identificado como morador G.G.S., com denúncias de que estaria comercializando entorpecentes. A perícia não conseguiu precisar número de disparos de arma de fogo que vitimou Ricardo Sousmikat, pois apresentava diversas perfurações, e foram recolhidos diversos estojos aparentemente de pistola 9mm no cômodo onde estava a vítima, além de vários outros estojos no percurso que vai para casa de G.G.S., onde foi incendiado. (Informações: PMMG).

PM recupera motocicleta e prende autor do furto, um homem de 54 anos



Os militares receberam informação através da vítima E.T.S., 34 anos, que teria estacionado sua motocicleta Honda NXR Bros, cor vermelha, ano 2010, no pátio do hospital São Vicente de Paulo, em Araçuaí, na rua Amazona, bairro Nova terra, às 19 horas do último dia 6 de agosto, e ao retornar por volta das 5 horas de segunda-feira (7), percebeu que ela não esta-

va mais no lugar, que possivelmente teria sido furtada.

Os militares fizeram rastreamento pela cidade e receberam a informação que o autor do furto teria sido P.A.S., 54 anos, e que possivelmente estaria vendendo o veículo na avenida Dr. Nuno Melo, região conhecida por Baixada. Os policiais foram ao local e encontraram o veículo próximo a uma drogaria na rua Frei Rogaa-

to. O suspeito foi encontrado próximo à rodoviária e confessou a autoria do crime.

Ele foi preso e conduzido à delegacia de Polícia Civil local para as providências de polícia judiciária. A motocicleta foi removida para o pátio credenciado para posterior restituição ao proprietário. Equipe: sargento Manoel, cabo Silva Júnior, soldado Souza e Rayanne. (Informações/Foto: 70º BPM/ Araçuaí).

DIÁRIO TRIBUNA
(33) 9 8880-2410 (ZAP)

XAVAN TINHO



Por Humberto Barbosa

América de Teófilo Otoni intensifica seus treinamentos

A diretoria americana vai aos poucos formatando suas peças. Já tem seu técnico e membros da Comissão Técnica. Bruno Barros é de novo seu treinador, Fabrício Muniz o auxiliar, Juarez Muniz (preparador físico), Igor (diretor de futebol), Genilson Carlech (diretor de marketing), Eduardo (preparador de goleiros). A Segunda Divisão deste ano só terá atletas abaixo de 23 anos. Os treinos têm sido na sede campestre do Automóvel Clube e em seu estádio. O clube estreia no domingo, dia 27, às 10 horas em Manhuaçu contra o Boston City.

Realizadas mais duas rodadas da Copa União

dos Vales – Semana anterior, tivemos quatro jogos pela Copa União dos Vales: Croatas 1 X 1 Turma 37; Frei Gaspar 2 X 1 Franciscópolis; Vilense 2 X 3 Juventus; Catuji 1 X 1 Uruçu. Na última semana mais três partidas: Turma 37 1 X 1 Frei Gaspar; Franciscópolis 1 X 1 Croatas; e Uruçu 1 X 0 Ladainha. A competição vai aos poucos caminhando para o seu final. Teófilo Otoni está sendo representada por dois clubes: Croatas e Turma 37. Os dois coordenadores desse evento, Christian Arruda e Welbert Mineirim estão satisfeitos.

Teófilo Otoni fez bonito em Uberaba - Pela etapa estadual dos Jogos



Estudantis do Estado de Minas Gerais, a equipe de Teófilo Otoni trouxe o título de campeão, na modalidade Handebol Masculino módulo II, representada pelos alunos da Escola Estadual Clotilde Onofre. A cidade tem sido bem servida com essa modalidade

de esportiva. Nasceu aqui o garoto Adalberto Pereira da Silva, que foi preparado pelo casal de professores Simildes/Itamar. Esse atleta foi para São Paulo, onde se notabilizou com títulos em diferentes eventos, a começar nas Olimpíadas da Grécia em 2004.

PM cumpre mandado judicial e prende homem com armas de fogo em Medina

A Polícia Militar cumpriu mandado de busca e apreensão em uma residência na rua Eduardo Gomes, bairro Santa Maura, em Medina, no sábado (5/8), em um imóvel onde a denúncia apontava que moradores estariam na posse de armas de fogo, segundo a PM, pessoas envolvidas com a criminalidade na região.

No cumprimento da ordem judicial, os militares entraram no imóvel, deparamaram com um homem de 19 anos, P.H.M.S., de-

tado num colchão da sala junto com uma menor de 16 anos, segundo informações que a PM já tinha, ela teria sido cooptada para o crime, tendo encontrado ao seu lado, um revólver calibre 38, marca Taurus, com 5 munições intactas e outras 5 sobressalentes.

Em vistoria na residência, foi localizado ainda, no telhado, uma espingarda calibre 12, marca Boito, carregada com 7 munições intactas e mais 11 sobressalentes, que es-



tavam dentro de uma bolsa. O autor tem passagens por homicídio, tráfico de drogas e porte ilegal de arma de fogo, e ele foi preso e conduzido à delegacia

de Polícia Civil de Medina para demais medidas. Equipe: tenente Abreu, sargento Murilo, cabo Edigar e Igor. (Informações/Foto: 70º BPM/ Araçuaí).

Reynaldo Neves
Advogados Associados

Reynaldo do Carmo Neves OAB/MG 61.093
Maria Beatriz C. Cicci Neves OAB/MG 49.428

Paula Barreiros OAB/MG 91.601
Julia Cicci Neves OAB/MG 211.320.

Telefax: (33) 3536-3636
reynaldoneves.advs@uol.com.br

Rua Epaminondas Otoni, 958 - Sl. 207
Centro - Teófilo Otoni - MG
CEP: 39.800-013

LACERDA & KOURY
ADVOCACIA E ASSESSORIA JURÍDICA

Luisa Alves Lacerda
ADVOCADA - OAB/MG 142.246
(33) 8471-812 - (33) 8021-3083

Larissa Telesino Mendes Koury Pêgo
ADVOCADA - OAB/MG 144.438
(33) 8603-5162 - (33) 9145-7134

lacedrakoury@gmail.com
Rua Anísio Alves de Souza, 85, Sala 215,
Marquês - Teófilo Otoni - MG
prédio de 050 - em frente ao fórum
(33) 3522-3671

Joacy Antônio Ribeiro
Advogado - OAB/MG 126.162

CEL: (33) 8811-8849 / 8411-1069
TEL: (33) 3521-3400
Residência: R. Waldemar Raush, 30 - Centro - 39.800-013

Café Mucuri

(33) 3522-5260
Av. Minas Gerais, 1650 - São Cristóvão
39804-710 - Teófilo Otoni - MG

É mais puro e rende mais!

28 A 31 AGOSTO
18h30 às 22h

REALIZAÇÃO
Sindcomércio Teófilo Otoni e Região **SIND**

Carga horária
15 horas

Daniel de Miranda
Consultor

Mestre em Gestão da Economia Criativa ESPM-Rio

Administrador com habilitação em marketing Univ. Newton Paiva

Consultor com foco em Novas Economias SEBRAE, FIEMG

Excelência no
Atendimento ao Cliente

Habilidades | Satisfação | Relacionamento

"A concorrência só rouba o seu cliente, se ele não gostar do seu atendimento."

Cadastre-se
(33) 3086-3615 sindcomercio.com.br/atendimento

Local: Sindcomércio Teófilo Otoni
Rua Padre Virgínilo, 484 - Centro

SEBRAE

Câmera, Alarme, Cerca Elétrica

PONTO BASE
SEGURANÇA ELETRÔNICA

Festeje e viaje com tranquilidade e deixe seu patrimônio em segurança.

PONTO BASE
Aqui tem segurança!!!

Antes de renovar seu contrato, consulte-nos.

Monitoramento e Rondas 24h

Sistemas On-line

Segurança Qualificada

RUA MIGUEL PENCHEL, 312 - IPIRANGA
TEÓFILO OTONI - MG / Tel.: (33) 3522.5045
CEP: 39.801-001 - pontobasev@hotmail.com

ABERTO DE SEGUNDA A SÁBADO A PARTIR DAS 7:30

LAVADOR NAAMAN

Sistema leva e traz
Lavagem Geral e Parcial
Ducha
Polimento
Cristalização
Cera líquida em toda lavagem (Grátis)

Contatos:
(33) 98839-1338
(33) 99104-5954

Rua Waldemar Raush - Centro (Beco da Madeireira Loesch)

Expediente

Um jornal Diário a serviço do nordeste de Minas - Fundado em 05 de agosto de 1969

Filiado ao SINDJORI - Sindicato dos Proprietários de Jornais, Revistas e Similares do Estado de Minas Gerais - sindjori@fiemg.com.br - Av. do Contorno, 4.456, Funcionários, Belo Horizonte - Minas Gerais - CEP: 30.110-028

Diretor Responsável: Wilmar Souza e Silva

Representante em Belo Horizonte:
André Francisco Oliveira Silva (98851-0805)

Contábil:
Vitaly Almeida & Contadores Associados Ltda
vitalyalmeida@gmail.com

Neto: Márcio Barbosa dos Reis;
Humberto Barbosa; José Carlos Freire.

Redação e Composição:
Rua Victor Renault, 737 - Fundos - Laerte Laender
39.803-151 • Teófilo Otoni • MG
Tribuna do Mucuri Ltda - (Diário Tribuna)
CNPJ: 17.709.734/0001-47 • (33) 98880-2410 Zap

Jurídico:
Dr. Marcos Ganem
Advogados Associados
m.ganem@uol.com.br

Colaboradores:
Dra. Juliana Lemes da Cruz; Dr. Jeferson Botelho
Pereira; Paulo Sérgio Almeida Santos; José de Paiva

Impressão:
Gráfica Três Vales
Rua Marcelo Guedes, 154
Cidade Alta - Teófilo Otoni

Desde 1969
54 Anos
Diário Tribuna

@cdlteoflootoni

Redução de carências

para 30 dias nos exames básicos e especiais.

Faça o seu plano de saúde UNIMED com a CDL e tenha **REDUÇÃO** nas carências de **exames simples e exames especiais**.

planos a partir de **R\$ 86,80**

33 98818-9165

Av. Dr. Luis Boali Pôrto Salman, 1370
Centro, Teófilo Otoni

CDL Teófilo Otoni Unimed Teófilo Otoni



Oportunidade de Emprego

Secretária

Requisitos:

- ✔ Ensino médio completo
- ✔ Experiência com atendimento telefônico e presencial
- ✔ Conhecimento básico pacote office
- ✔ Boa Comunicação

Interessados enviar currículo para:
rhgraficamodelo1@gmail.com

GRÁFICA **MODELO**



Transporte Legal

É mais seguro e constante, além de render recursos para o município.
Gera mais benefícios sociais para você.

(33) 4042-2772

VALE DO MUCURY



IVAS

INSTITUTO DAS VIAS AÉREAS

Inspirando novos ares!

Gabriel Bezerra Rêgo
Otorrinolaringologia e Medicina do Sono
CRM-MG: 41683

Clínica IVAS
3523-6969
www.ivas.com.br



CiS

EVMJ

CONSÓRCIO DE SAÚDE

Rua Santos Dumont, 30 - São Jacinto
Teófilo Otoni - MG - **(33) 3522-2228**



(33) 3522-5260

Av. Minas Gerais, 1650 - São Cristóvão
39804-710 - Teófilo Otoni - MG

É mais puro e rende mais!