

Edição nº  
4.396

Diretor Responsável:  
Wilmar Souza e Silva

(33) 9 8880-2410

CNPJ: 17.709.734/0001-47

# DIÁRIO

## TRIBUNA

Teófilo Otoni,  
quinta-feira, 16 de novembro de 2023

Desde  
1969  
Anos  
Diário Tribuna

## A Cemig informa o que causou a falta de energia em Itambacuri e região rural de Teófilo Otoni

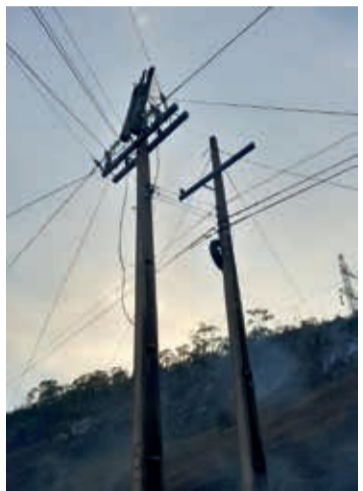

A Cemig informa que a falta de energia que afetou parte da cidade de Itambacuri e região rural de Teófilo Otoni, no início da tarde de 13/11 foi causada por uma queimada na região do povoado de Lajinha. O incêndio danificou estruturas e rompeu cabos da rede elétrica responsável pelo abastecimento da região. **Página 2**

## Cafeicultores de Angelândia vencem a segunda edição do Prêmio de Qualidade da Chapada de Minas



Duas fazendas do município de Angelândia foram vencedoras da 2ª edição do Prêmio de Qualidade da Chapada de Minas. O anúncio foi feito durante a Semana Internacional do Café (SIC), realizada em Belo Horizonte, na semana passada. Neste ano, chegaram à final da competição 30 amostras, sendo que seis foram premiadas em duas categorias. A iniciativa, promovida pelo Instituto do Café da Chapada de Minas (IC-CM) e Sebrae Minas, pretende destacar a qualidade dos grãos, valorizar o trabalho dos produtores e divulgar as características únicas do café produzido na região. **Página 3**

## Criança morre após cair de bicicleta embaixo de uma ponte, na zona rural de Teófilo Otoni

**Página 6**

## Copasa revitaliza Estação de Tratamento de Esgoto de Teófilo Otoni



Com o objetivo de melhorar ainda mais a qualidade do serviço de tratamento de esgoto em Teófilo Otoni, no Vale do Mucuri, a Copasa realiza obras de revitalização da Estação de Tratamento de Esgoto (ETE) do município. A previsão é que a intervenção seja concluída até março de 2024. Ao todo serão investidos quase R\$ 5 milhões em melhorias estruturais para garantir maior eficiência à unidade. Além disso, também foram feitas a substituição de guarda-corpos, pintura e cerceamento de área. **Página 2**

## Felipe Ribeiro Lemos

Advogado especialista em Direito Público

## Os Impactos da Reforma Tributária na Economia Brasileira

**Página 5**

## Black Friday: Polícia Civil de Minas dá dicas para evitar golpes na hora das compras

Preços atrativos e promoções imperdíveis. Essas são as promessas do comércio, físico e virtual, durante a Black Friday, realizada anualmente sempre na última sexta-feira de novembro. Mas, a PCMG orienta que os consumidores tenham cautela para evitar prejuízos e não cair em golpes. A Polícia Civil dispõe de uma cartilha com os principais golpes cometidos atualmente. **Página 3**



Estamos contratando **PCD**  
(Pessoas com deficiência)

“**VENHA FAZER PARTE DA NOSSA EQUIPE!**”

**INDIANA** DROGARIA  
PERFUMARIA  
MANIPULAÇÃO  
Porque se é para o seu bem, a Indiana tem.

Deixe seu currículo em uma de nossas lojas ou pelo e-mail: [assistenterh@farmaciaindiana.com.br](mailto:assistenterh@farmaciaindiana.com.br)

# A Cemig informa o que causou a falta de energia em Itambacuri e região rural de Teófilo Otoni



Queimada na região do povoado de Lajinha causa falta de energia em Itambacuri

A Cemig informa que a falta de energia que afetou parte da cidade de Itambacuri e região rural de Teófilo Otoni, no início da tarde de 13/11 foi causada por uma queimada na região do povoado de Lajinha. O incêndio danificou estruturas e rompeu cabos da rede elétrica responsável pelo abastecimento da região.

Desde o início da ocorrência, as equipes da Cemig atuaram e, às 14h50, todos os clientes afetados tiveram o fornecimento restabelecido. Contudo, às 15h16 o problema voltou a ocorrer para parte dos consumidores da região. Técnicos e eletricitistas da Cemig continuaram trabalhando e às 17h30, 95% dos clientes afetados estavam com fornecimento normalizado.

A quantidade e a gravidade dos danos causados à rede, o difícil acesso ao local dos reparos e, ainda, a necessidade de primeiro controlar o fogo para só então iniciar os trabalhos, foram fatores que prejudicaram o restabelecimento

da região. Dessa maneira, só foi possível normalizar o sistema elétrico durante a madrugada, por volta de 3h30 da manhã. A Cemig informa, ainda, que registrou um boletim de ocorrência na polícia para que sejam apuradas as causas e os responsáveis pelo incêndio, que danificou a rede elétrica da Cemig e gerou diversos transtornos aos clientes que ficaram sem energia.

**Queimadas** - O fornecimento de energia na região já tinha sido afetado por queimadas na última quinta-feira (9/11), próxima à subestação Teófilo Otoni 1, na saída da cidade. O leste do estado é a região que mais sofre com queimadas em toda área de concessão da Cemig. Só no ano passado, foram 174 ocorrências de falta de energia por esta razão na região. Algumas medidas simples podem ser tomadas pela população para conter os riscos. As pessoas devem apagar com água o resto do fogo em acampamentos, para evitar que

o vento leve as brasas para a mata, além de não jogar pontas de cigarros acesas na estrada ou em áreas rurais.

Outra atitude consciente é não deixar garrafas plásticas ou de vidro expostas ao sol em áreas com vegetação, porque estes materiais podem criar focos de incêndio. Também existem restrições para a realização de queimadas mesmo quando permitidas por lei: não devem ser realizadas a menos de 15 metros de rodovias, ferrovias e do limite das faixas de segurança das linhas de transmissão e distribuição de energia. A Cemig lembra, ainda, que é proibido o uso de fogo em áreas de reservas ecológicas, preservação permanente e parques florestais. Em caso de incêndios, a Cemig (116) e o Corpo de Bombeiros (193) devem ser avisados o mais rápido possível. Vale destacar que todos podem denunciar a prática de queimadas ilegais, de maneira anônima, ligando gratuitamente para o telefone 181.

# Copasa revitaliza Estação de Tratamento de Esgoto de Teófilo Otoni

Obras orçadas em quase R\$ 5 milhões vão resultar em melhorias operacionais e estruturais para garantir maior eficiência ao serviço no município

Com o objetivo de melhorar ainda mais a qualidade do serviço de tratamento de esgoto em Teófilo Otoni, no Vale do Mucuri, a Copasa realiza obras de revitalização da Estação de Tratamento de Esgoto (ETE) do município. A previsão é que a intervenção seja concluída até março de 2024. Ao todo serão investidos quase R\$ 5 milhões em melhorias estruturais para garantir maior eficiência à unidade. Além disso, também foram feitas a substituição de guarda-corpos, pintura e cercamento de área.

Além de melhorar o serviço de tratamento de esgoto para aproximadamente 44 mil economias, que atualmente tem seus esgotos coletados e encaminhados à ETE, a reforma da unidade também trouxe benefícios à economia da cidade, com a geração de 15 empregos diretos.

Segundo o gerente da Copasa no município, Aldo Jose Diniz, a obra



Previsão é que a intervenção seja concluída até março de 2024

é necessária para manter a eficiência da unidade no tratamento de esgoto. “Além disso, a reforma dará cara nova à unidade, melhorando as estruturas existentes, aprimorando a segurança com implantação de guarda-corpos de segurança e tornando a unidade apta para receber visitas de estudantes escolares nas ações de educação ambiental”, disse.

**Abastecimento** - Outras duas obras da Copasa no sistema de abastecimento do município estão previstas para início até o final do ano. Uma delas, orçada em R\$ 7,4 milhões, prevê a ampliação

do sistema com a implantação de novas redes de diversos diâmetros - garantindo um abastecimento com maior qualidade e regularidade a toda população do município.

Outra obra prevista é a implantação de Distritos de Medição e Controle (DMCs), medidores de vazão, válvulas redutoras de pressão, um booster, além da substituição de 8.366 metros de redes de distribuição de água tratada. O objetivo da intervenção, cujo investimento será da ordem de R\$ 6,2 milhões, é reduzir as perdas de água no município. (Assessoria de Imprensa da COPASA).

# PM Rodoviária prende foragido da justiça dentro de ônibus em Itambacuri



A Polícia Militar Rodoviária realizava uma operação na rodovia AMG 2805, km 1, em Itambacuri, na quarta-feira (8/11), quando abordou um ônibus com a rota Belo Horizonte a Teófilo Otoni. No decorrer da vistoria foram consultados os dados de um dos passageiros, de 33 anos, residente em Belo Horizonte, sendo constatado um mandado de prisão contra ele, pelo crime de roubo, expedido pela Vara das Execuções Criminais da cidade de Ribeirão das Neves/MG.

Ele foi preso e encami-

nhado à delegacia de Polícia Civil. “Vale destacar que o crime de roubo ocorre com o uso de arma, violência física ou grave ameaça à pessoa. Isso demonstra a importância da prisão, uma vez que proporcionará ao judiciário executar a sanção ao condenado. A Polícia Militar Rodoviária tem realizado diversas prisões de foragidos da justiça, alguns deles pela prática de crimes graves a exemplo de homicídios, roubos e tráfico de drogas”, disse o tenente Reinaldo.

Novamente ele pede a população para não divulgar locais

das operações, para que as pessoas com veículos furtados ou roubados, com drogas, armas e foragidos da justiça, não tomem conhecimento e mudem o trajeto. O ideal é a sociedade contribuir denunciando pessoas suspeitas, através dos telefones, 181 (Disque Denúncia) e 190 (Emergência), ou diretamente a um policial de confiança. As informações serão mantidas no mais absoluto sigilo e a identidade do denunciante preservada. (Informações: tenente Reinaldo Martins, comandante do 1º Pelotão da 15ª Cia PM Rodoviária/ Foto Ilustrativa).



Ballet Clássico, Ballet Contemporâneo, Dança do Ventre, Zumba, Hip Hop, Fit Dance e Dança de Salão. Venha fazer, gratuitamente, uma aula experimental.

Rua Pastor Hollerbach, 218 A • Grão Pará  
(33) 3522-3471 • (33) 98750-1641 • (33) 98750-1644 | Teófilo Otoni/MG



CONSÓRCIO DE SAÚDE

Rua Santos Dumont, 30 - São Jacinto  
Teófilo Otoni - MG - (33) 3522-2228

# Cafeicultores de Angelândia vencem a segunda edição do Prêmio de Qualidade da Chapada de Minas

Competição realizada pelo Sebrae Minas e ICCM valoriza o café da região, além de estimular a produção e a qualidade dos grãos

Duas fazendas do município de Angelândia foram vencedoras da 2ª edição do Prêmio de Qualidade da Chapada de Minas. O anúncio foi feito durante a Semana Internacional do Café (SIC), realizada em Belo Horizonte, na semana passada. Neste ano, chegaram à final da competição 30 amostras, sendo que seis foram premiadas em duas categorias. A iniciativa, promovida pelo Instituto do Café da Chapada de Minas (ICCM) e Sebrae Minas, pretende destacar a qualidade dos grãos, valorizar o trabalho dos produtores e divulgar as características únicas do café produzido na região.

A Fazenda Primavera conquistou o 1º lugar na categoria 'Cereja Descascada'. A propriedade produz, anualmente, cerca de 20 mil sacas de café, que serão vendidos no Brasil e ainda exportados para países da Europa e América do Norte. "O segredo do nosso produto está no amor pela terra. Temos uma equipe especializada que realiza um trabalho minucioso sempre atento a todos os processos", explica uma das proprietárias da fazenda vencedora, Laís Lima.

O segundo e terceiro lugares na categoria ficaram, respectivamente, com a Fazenda Vista Alegre, também de Angelândia, e a Fazenda Alvorada, de Aricanduva. A campeã na categoria "Natural" foi a Fazenda Sequóia, que produz uma média de 30 mil sacas de grãos anualmente, conciliando a produção de café com a preservação dos recursos naturais. Dos 3.900 hectares da propriedade, 3.100 hectares são de área de proteção ambiental. Além do mercado nacional, o produto também é exportado para Polônia, Bélgica e Eslovênia. "Produzimos um café com um trato especial. Cuidamos do meio ambiente e do entorno e, em troca, a na-



tureza nos dá um fruto diferenciado com um sabor inigualável", explica a produtora Cleonice Mendes.

No ranqueamento da mesma categoria, a Fazenda ODA, de Itaipé, ocupou a segunda posição, e a Fazenda ODA, em José Gonçalves de Minas, ficou com o 3º lugar. As amostras dessa edição da premiação foram avaliadas com base em 10 critérios: fragrância/aroma; sabor; retrogosto; acidez; corpo; uniformidade; ausência de defeitos; doçura; balanço; conceito final. A prova de teste foi realizada um dia antes do anúncio dos vencedores da premiação, após a codificação, classificação dos grãos, realização de laudos sensoriais das amostras e depósito em armazéns. Os três melhores lotes de cada categoria ganharam troféus e terão a garantia de compra de, no mínimo, três sacas de 60 kg.

A premiação faz parte das iniciativas promovidas, há dez anos, pelo Sebrae Minas em Chapada de Minas. Entre as ações estão o suporte gerencial e o fortalecimento da governança. "Temos nos empenhado para que o mercado reconheça as características únicas do café da região, agregando valor ao produto. Paralelamente, ma-

peamos os cafés de melhor qualidade, o que nos permitiu avançar em estratégias de mercado. A premiação faz parte desse trabalho, e é uma verdadeira vitrine para os produtores, que têm oferecido um café de primeira qualidade para o mundo", afirma o gerente regional do Sebrae Minas, Rogério Fernandes.

**Sobre a região** - Formada por 22 cidades, a Chapada de Minas é delimitada pelos rios Doce, Mucuri e Jequitinhonha, e conta com cerca de 5,8 mil produtores de café. Pelo menos 20 mil trabalhadores vivem da cafeicultura, responsável pela produção de 600 mil sacas de grãos por ano. Em virtude dos investimentos nas propriedades e do apoio do Sebrae Minas, por meio do Educampo, a região tem chamado a atenção do mercado.

Para a presidente do Instituto do Café da Chapada de Minas (ICCM), Carmen Lydia, o Sebrae Minas é um parceiro estratégico que está sempre ao lado do ICCM e dos produtores da região. "Estamos unindo forças para que a Chapada de Minas seja reconhecida e nossos cafés cheguem ainda mais longe", comenta. (Assessoria de Imprensa/ Prefácio Comunicação/ Samuel Martins, samuel@prefacio.com.br).

# Black Friday: Polícia Civil de Minas dá dicas para evitar golpes na hora das compras

Titular da Delegacia Especializada em Defesa do Consumidor alerta para a importância de acompanhar os preços, buscar sites seguros e atenção na hora de pagar; saiba como agir em caso de fraude

Preços atrativos e promoções imperdíveis. Essas são as promessas do comércio, físico e virtual, durante a Black Friday, realizada anualmente sempre na última sexta-feira de novembro. Mas, a Polícia Civil de Minas Gerais (PCMG) orienta que os consumidores tenham cautela para evitar prejuízos e não cair em golpes.

De acordo com a delegada Elyenni Célida, os registros mais recorrentes na Delegacia Especializada em Defesa do Consumidor são as compras em sites e perfis de rede social falsos e a aquisição de produtos falsificados, vendidos como se fossem originais.

Assim, para aproveitar melhor esse período de ofertas, a PCMG dá algumas dicas para o consumidor. A titular da delegacia orienta que, antes de qualquer compra, é preciso pesquisar e refletir sobre a necessidade dela. Transações por impulso tornam o consumidor mais vulnerável a golpes. "Na pressa de adquirir um produto ou serviço, o usuário acaba se esquecendo de conferir o valor, que pode aparecer sem o desconto aplicado", exemplifica a delegada Elyenni.

Desde o início do processo de compra, o consumidor precisa ficar atento aos detalhes, como o valor total e as parcelas, juros, prazo de entrega, valor do frete e, principalmente, se não está incluído no valor, de forma oculta, algum tipo de seguro ou garantia estendida não autorizada pelo comprador. Outra dica é pesquisar os preços dos produtos com antecedência, para saber se houve a prática do "tudo pela metade do dobro", que é quando, dias antes, as empresas aumentam os preços dos produtos para, na Black Friday, reajustar aos valores originais. Casos em que produtos sejam divulgados com os preços muito abaixo do praticado no mercado também requerem atenção, pois são um forte indício de fraude.

**Compras pela internet** - O ambiente digital pode esconder armadilhas até para o usuário mais experiente. "No Brasil, estima-se que a cada sete ou oito segundos ocorra uma fraude por meio de compras virtuais", ressalta a delegada Elyenni, com base em um levantamento realizado pela Serasa Expe-



rien. Por esse motivo, o ideal é optar por sites conhecidos. É possível pesquisar a reputação de empresas por meio do site consumidor.gov.br. O Procon também dispõe de uma lista de endereços eletrônicos que devem ser evitados.

A Polícia Civil de Minas Gerais ainda reforça os cuidados com sites estrangeiros e ofertas encaminhadas por redes sociais ou e-mail, mesmo aquelas enviadas por pessoas conhecidas. Nesses casos, a orientação é que a compra seja realizada diretamente no site da empresa, digitando o endereço no navegador. "Muitos criminosos aproveitaram a Black Friday para enviar e-mails ou mensagens para usuários relatando a confirmação de uma compra ou relatando um problema com um produto. Trata-se de uma tentativa de phishing, ou seja, de induzir as vítimas a clicar em links fraudulentos e fornecer seus dados bancários e outras informações", complementa a delegada.

É importante também que o consumidor atualize o antivírus no dispositivo em que será efetuada a compra e que escolha uma rede confiável (evitar redes públicas). Para verificar a segurança do site, a orientação é conferir o https na URL, o cadeado na barra de navegação e a inscrição "Site Seguro".

**Cuidado com as formas de pagamento** - O Pix e o cartão de crédito são formas mais seguras de efetivar o pagamento, se comparadas ao boleto bancário. No entanto, o consumidor deve estar atento a empresas que só aceitam boletos bancários, Pix ou transferências. Todas as formas de pagamento exigem precauções: - Pix: conferir dados do receptor e redobrar os cuidados quando o beneficiário é pessoa física; - Boleto bancário: conferir todos os dados, como nome da empresa, data, CNPJ, entre outros; - Cartão de crédito: optar pelo cartão virtual

único (oferecido pela maioria das instituições financeiras por meio de aplicativo), nunca entregar ou enviar fotos do cartão e não salvar dados de cartão para compras futuras; - Cartão por aproximação: qualquer pessoa que tiver acesso realiza compras facilmente, por isso, atenção redobrada.

**Caí no golpe, e agora?**

- O consumidor deve denunciar o crime, seja em uma delegacia da Polícia Civil ou por meio da Delegacia Virtual, em caso de estelionato. Para isso, é fundamental que o denunciante reúna todos os registros de interação com os golpistas para auxiliar nas investigações. "Salve todas as informações relativas à compra, desde o anúncio do desconto até a nota fiscal", orienta Elyenni Célida.

Quanto ao registro de ocorrência na Delegacia Virtual, o sistema gera uma mensagem ao usuário, por e-mail, informando o número do Registro de Evento de Defesa Social (Reds), bem como a forma de acessá-lo no site do Sistema Integrado de Defesa Social (Sids), para imprimi-lo. "O documento pode ser usado para fins de acionamento da seguradora, comprovação de extravio de documentos e outros fins. O registro on-line tem o mesmo valor legal do procedimento realizado de forma presencial", explica a delegada.

A delegada Elyenni alerta que, para dar prosseguimento às investigações, é necessário que o denunciante faça o pedido de representação. "É importante procurar a delegacia mais próxima da residência para representar, ou seja, informar às autoridades que deseja dar início às investigações", orienta.

**Cartilhas** - A Polícia Civil dispõe de uma cartilha com os principais golpes cometidos atualmente, além de uma cartilha com informações sobre direitos do consumidor. Os documentos com essas informações podem ser acessados por meio do site da PCMG. (Imagens: PCMG/Divulgação).

DIÁRIO TRIBUNA  
(33) 9 8880-2410 (ZAP)

## Com 47 novas ambulâncias, Minas renova frota do Samu 192 e amplia o serviço em todo o estado

Municípios integrantes de cinco macrorregiões de saúde em Minas Gerais terão a renovação e ampliação em seu atendimento de urgência e emergência, com a entrega de 47 novas ambulâncias do Serviço de Atendimento Móvel de Urgência (Samu). Desse total, 11 serão Unidades de Suporte Básico (USB) e 36 serão destinadas à renovação da frota. Os veículos foram doados pelo Ministério da Saúde em cerimônia de entrega realizada na quinta-feira (9/11), no antigo Aeroporto Carlos Prates, na região Noroeste de Belo Horizonte.

O secretário de Estado de Saúde de Minas Gerais, Fábio Baccheretti, recebeu as chaves do secretário da Atenção Especializada do Ministério da Saúde, Helvécio Magalhães. "Estamos chegando com o Samu em 100% dos municípios mineiros. Então, nos próximos meses, todo mineiro vai poder discar 192 e ter acesso a uma ambulância. Além disso, adquirimos três novos helicópteros para o serviço, que logo chegarão para termos também o transporte aéreo com curto tempo de resposta em todos os cantos do nosso vasto estado", anunciou o secretário Fábio Baccheretti.

"Essas estratégias são super importantes para manter o serviço de urgência e emergência que pega o paciente no momento certo e leva para o lugar certo, melhorando, obviamente, o desfecho, salvando vidas do tempo todo" declarou.

O secretário de Estado de Saúde destacou que a cessão das ambulâncias aos Consórcios Intermunicipais de Saúde é parte de um esforço conjunto para garantir o funcionamento efetivo dos serviços. "A iniciativa representa um avanço importante para a saúde pública no estado e fortalece o sistema de urgência e emergência em Minas Gerais", afirmou.

As novas unidades móveis vão atender o Consórcio Intermunicipal de Saúde da Rede de Urgência e Emergência do Leste de Minas (Consurge), Consórcio Intermunicipal de Saúde da Macrorregião do Sul de Minas (Cissul), Consórcio Intermunicipal de Saúde Nordeste Jequitinhonha (Cisnorje) e o Consórcio Intermunicipal de Saúde do Norte de Minas (Cisrun).

O município de Sabará, que possui gestão própria do Samu 192, também receberá



uma ambulância de forma direta. "A SES-MG vai formalizar a transferência dessas ambulâncias aos Consórcios Intermunicipais de Saúde que serão beneficiados e o efetivo funcionamento depende da gestão e cronogramas estabelecidos por eles", explicou Fábio Baccheretti.

A Secretaria de Estado de Saúde investe mensalmente cerca de R\$ 25,4 milhões para custeio dos serviços do Samu 192 em todo o estado. São 81 Unidades de Suporte Avançado (USA) e 300 Unidades de Suporte Básico (USB) atualmente em operação em Minas Gerais. "A chegada das novas ambulâncias vai garantir o acesso rápido e eficiente a serviços de urgência e emergência, buscando qualidade e eficiência no atendimento à população em momentos críticos", salientou o secretário da Atenção Especializada do Ministério da Saúde, Helvécio Magalhães.

**Ampliação do programa** - Dentre as 47 novas ambulâncias entregues nesta quinta-feira, 11 delas serão Unidades de Suporte Básico (USB) para reforçar o atendimento de saúde e ampliar a cobertura de atendimento de urgência nos municípios de Pouso Alto, Itumirim, São João da Mata, Munhoz, Alpinópolis, Monte Santo de Minas, Pedralva, Heliadora, Delfim Moreira, Camanducaia e Cabo Verde. "As ambulâncias de ampliação de frota são todas para a microrregião Sul e, quando entrarem em efetivo funcionamento, contarão, para seu custeio, com aporte financeiro do Estado de Minas Gerais e dos municípios beneficiados. Quando o Ministério da Saúde habilitar as unidades, também contarão com financiamento federal", anunciou Baccheretti.

O município de Pouso

Alto, com 6.566 habitantes, foi um dos beneficiados com uma USB e o prefeito Vicente Wagner comemorou a conquista. "Por conta da BR-354, temos um movimento muito grande de pessoas, não só dos turistas que vêm de São Paulo e Rio de Janeiro e passam dentro da cidade, mas também do tráfego de caminhões para a exportação de café, pedras e outros produtos, como os agropecuários", explicou. "Então essa ambulância vai atender não só pacientes de Pouso Alto, mas das cidades vizinhas, o que é um ganho muito grande para todos nós", apontou o prefeito.

**Renovação de frota** - Os outros 36 veículos que serão utilizados para a renovação da frota, vão ser direcionados aos municípios de Aiuruoca, Andradas, Araçuaí, Boa Esperança, Bocaiúva, Cambuí, Carmo do Rio Claro, Cássia, Caxambu, Chapada do Norte, Cural de Dentro, Delfinópolis, Divisa Alegre, Felisburgo, Francisco Badaró, Francisco Sá, Itacarambi, José Gonçalves de Minas, Ladainha, Lambari, Luminárias, Machado, Mirabela, Nepomuceno, Nova Resende, Olhos D'água, Pavão, Santa Rita de Caldas, Santa Rita do Sapucaí, São Gonçalo do Sapucaí, São Lourenço, São Roque de Minas, São Gonçalo do Rio Preto, Três Pontas e Verdelandia, além de Sabará.

As ambulâncias de renovação de frota contam com custeio federal, estadual e municipal para o seu funcionamento. "A questão do Samu 192 é fundamental para toda a população. A gente sempre espera que a pessoa não precise do serviço, por causa da gravidade das situações. Mas, se precisar, que esteja prontamente à disposição da população", concluiu o prefeito de Sabará, Wander Borges.

## Conquista: Congresso aprova recurso para compensação de FPM e ICMS aos municípios

O plenário do Congresso Nacional aprovou em sessão conjunta de quinta-feira (9/11), o Projeto de Lei do Congresso Nacional (PLN) 40/2023, que abre crédito orçamentário em 2023 para compensar estados e municípios por perdas de arrecadação. A conquista vai beneficiar os 5.568 municípios do País. O texto segue agora para sanção do presidente Lula.

"Com atuação da CNM, da AMM, e demais entidades municipalistas, o Congresso Nacional aprovou o Projeto de Lei do Congresso Nacional (PLN) 40/2023. As entidades atuaram para que o projeto fosse aprovado com agilidade pela Casa. Agradeço a todos, prefeitas e prefeitos, pelo apoio nesta nova conquista!", reforça o presidente da AMM e prefeito de Coronel Fabriciano, Dr. Marcos Vinícius.

A medida é necessária para garantir o repasse dos recursos previstos



na Lei Complementar (LC) 201/2023. Com a aprovação, serão destinados R\$ 6,3 bilhões de recursos pela União aos municípios, estados e Distrito Federal, de modo a compensar os impactos financeiros causados em 2023 pela redução dos valores transferidos aos Fundos de Participação dos Municípios (FPM) e dos estados e do Distrito Federal (FPE) no atual exercício.

Segundo o texto, R\$ 4,3 bilhões serão destinados aos municípios via FPM. Além disso, R\$ 8,7 bilhões serão destinados para viabilizar a compensação, pela União, das perdas de arrecadação dos Estados e do Distrito Federal decorrentes

da redução da arrecadação do ICMS. Sendo assim, o total somaria aos Entes municipais R\$ 2,4 bilhões das compensações dos tributos.

Além disso, Portaria do Ministério da Fazenda 1.357/2023 definiu que a União transfira aos beneficiários do FPM em até 30 dias após a publicação da referida normativa a compensação financeira do FPM, definida como a diferença nominal entre os valores creditados do FPM entre julho, agosto e setembro deste ano e os créditos do mesmo período do ano anterior corrigidos pelo Índice de Preços ao Consumidor Amplo (IPCA). (Fonte: Agência CNM de Notícias).

# DIÁRIO TRIBUNA

(33) 9 8880-2410 (ZAP)

### Segurança e Medicina do Trabalho é na CDL

Exame Admissional

Exame Demissional

Exames Periódicos

Exames Complementares

Melhor atendimento, melhores profissionais e o melhor preço da região!

Faça uma cotação com os nossos especialistas.

(33) 98818-9165

(33) 3529-1000

CDL  
Teófilo Otoni

Segurança e Medicina do Trabalho CDL

# AMM apoia a campanha Novembro Roxo de sensibilização à prematuridade

Para garantir mais força e potência para o cuidado materno e neonatal, em abril de 2022 foi criada a Rede Materna e Infantil (Rami), uma estratégia que busca alcançar o compromisso assumido pelo Brasil e mais 192 países até 2030

O mês de novembro é também dedicado à sensibilização para a prematuridade. A cor escolhida é o roxo, porque ela representa a sensibilidade dos bebês prematuros. De acordo com os dados da Organização Não Governamental (ONG) Prematuridade, a maior causa de mortes de crianças com menos de cinco anos é a prematuridade.

É considerado prematuro o bebê que nasce antes das 37 semanas de gestação. Há uma classificação da OMS mais detalhada das idades gestacionais: entre a 34ª e 36ª semana é considerado como prematuro tardio; de 32 a 33, como prematuros moderados; muito prematuros entre 28 e 31; e prematuros extremos para aqueles bebês nascidos abaixo de 28 semanas.

Quanto maior o grau de prematuridade, maiores são as intercorrências de saúde desse recém-nascido. Segundo o Ministério da Saúde, 340 mil bebês nascem prematuros no Brasil. Uma pesquisa da Organização Mundial de Saúde (OMS), pelo Fundo das Nações Unidas para a Infância (UNICEF) e pela Parceria para a Saúde Materna, Neonatal e Infantil (PMN-CH), sigla do inglês Partnership for Maternal, Newborn and Child Health), que analisou o número de casos no mundo entre os anos de 2010 a 2020, demonstrou que 1 a cada 10 nascimentos é prematuro. Somente em 2020, 13,4 milhões de bebês foram prematuros.

Prevenir o nascimento prematuro é a melhor forma de garantir qualidade de vida para esses bebês, mas, nem sempre a prematuridade é evitável. Para esses casos, é essencial um nascimento seguro, em uma



maternidade de alto risco, preparada para receber esse paciente vulnerável pela sua imaturidade e prestar cuidados especializados com recursos tecnológicos e equipe multidisciplinar capacitada.

As evidências científicas têm mostrado que, para o pleno desenvolvimento do prematuro, é importante também a implementação de medidas cada vez menos invasivas, humanizadas e em contato com sua família. São indiscutíveis os benefícios do contato pele a pele desde a sala de parto ou precocemente na Unidade Neonatal, pelo maior tempo possível. E discutir sobre esse tema é de suma importância para conscientizar as equipes assistenciais, promover mudanças na prática e, consequentemente, promover melhores desfechos no neurodesenvolvimento dos bebês.

Para garantir mais força e potência para o cuidado materno e neonatal, em abril de 2022 foi criada a Rede Materna e Infantil (Rami), uma estratégia que busca alcançar o compromisso assumido pelo Brasil e mais 192 países até 2030. A meta é reduzir a taxa de mortalidade infantil neonatal para 5 por 1.000 mil nascidos vivos e a taxa de mortalidade na infância para 8 por 1.000 nascidos vivos; no que se refere à mortalidade materna, ter igual ou menos de 30 mortes de gestantes

por 100 mil nascidos vivos.

**A proposta traz os seguintes objetivos:** a) Implementar modelo de atenção à saúde seguro, de qualidade e humanizado; b) Garantir a integralidade do cuidado com foco na resolutividade da atenção primária e da atenção ambulatorial especializada e hospitalar; c) Reduzir a morbimortalidade materna e infantil.

O Ministério da Saúde publicou duas notas informativas com orientações referentes à Rede de Atenção Materna e Infantil (RAMI). A Nota Informativa nº 11 trata do cadastramento de propostas para a habilitação de estabelecimentos de saúde dentro da rede no Sistema de Apoio à Implementação de Políticas em Saúde (Saips). Já a Nota Informativa nº 12 traz orientações em relação ao cadastramento de propostas de investimentos dentro da RAMI.

As solicitações de habilitação vinculadas à Rede devem ser apresentadas dentro do Saips, formalizadas eletronicamente por processo via SEI e publicadas em portarias específicas, contemplando o serviço de saúde a receber recursos dentro do Bloco de Manutenção das Ações e Serviços Públicos de Saúde. O acesso deve ser feito por meio de um navegador de internet no endereço eletrônico do Saips. (Fontes: Ascom/MS e Gov.br).



**Felipe Ribeiro Lemos**

Advogado especialista em Direito Público

## Os Impactos da Reforma Tributária na Economia Brasileira

eliminando disparidades nas cobranças para diversos setores. O cenário tributário atual apresenta desafios consideráveis, com a carga tributária alcançando 33,71% em 2022, o maior resultado na série histórica do Tesouro Nacional. O custo tributário tem sido identificado como o principal obstáculo para o setor produtivo desde 1995, quando o termo "Custo Brasil" começou a ser debatido entre diversos especialistas.

Além da extinção desses tributos, a Reforma Tributária propõe mudanças significativas em diversos setores. Destacam-se a inclusão do Imposto sobre a Propriedade de Veículos Automotores (IPVA) para veículos aquáticos e aéreos, a progressividade do Imposto de Transmissão Causa Mortis e Doação (ITCMD), a possibilidade de prefeituras atualizarem o IPTU por decreto e a contribuição para custear a iluminação pública.

A Reforma Tributária é, portanto, um passo crucial na direção certa, visando não apenas simplificar o sistema tributário, mas também impulsionar a competitividade, gerar empregos, estimular o crescimento econômico e criar um ambiente

de negócios mais transparente e eficiente. O sucesso na implementação dessa reforma é fundamental para o futuro sustentável e próspero do país. A simplificação e a eliminação de barreiras burocráticas resultantes da extinção de tributos antiquados prometem criar um ambiente mais propício ao investimento e ao desenvolvimento econômico, enquanto as mudanças específicas em impostos como o IPVA e o ITCMD refletem uma abordagem mais equitativa e atualizada para a tributação, alinhada com as demandas contemporâneas da sociedade e do mercado.

Neste contexto de mudanças, é evidente que a Reforma Tributária não apenas atende às necessidades imediatas, mas também se posiciona como uma estratégia abrangente para promover a estabilidade econômica e o avanço social. A convergência de esforços legislativos para a concretização desta reforma sinaliza um compromisso em moldar um ambiente fiscal mais justo e propício ao desenvolvimento, reforçando a importância desse marco na trajetória do país rumo a um futuro mais promissor.

**Joacy Antônio Ribeiro**  
Advogado - OAB-MG 136.962

Cel.: (33) 8811-9849 / 8411-7600  
Tel.: (33) 3521-3400  
Escritório: Tv. Waldemar Rausch, 36 - Centro - CEP: 39800-121

**Vitaly Almeida**  
Contabilidade & Imobiliária Rural

CRCMG: 8135-0 - CRECIMG: 7407

(33) 3511-1456



Ballet Clássico, Ballet Contemporâneo, Dança do Ventre, Zumba, Hip Hop, Fit Dance e Dança de Salão. Venha fazer, gratuitamente, uma aula experimental.

Rua Pastor Hollerbach, 218 A • Grão Pará  
(33) 3522-3471 • (33) 98750-1641 • (33) 98750-1644 | Teófilo Otoni/MG

## Idoso é preso com veículo adulterado e documento falso, em Serra dos Aimorés

Durante a operação Rota Segura da Polícia Militar Rodoviária, em Serra dos Aimorés, no sábado (11/11), a equipe abordou um veículo Fiat Uno de cor cinza, emplacado na cidade de Contagem/MG. O condutor apresentou um documento CRLV ano 2023, mas no site do Detran constava ano 2020 e o veículo seria de cor azul e não cinza, emplacado em Belo Horizonte, não em Contagem. Os policiais fizeram uma vistoria minuciosa e detectaram vários sinais de adulteração, inclusive no chassi do veículo.

“Infelizmente não foi possível saber se se tratava de veículo furtado/roubado ou apenas adulterado. O idoso de 68 anos alegou ter comprado o carro de um terceiro pelo valor de R\$ 10 mil, mas não teria recebido o documento para transferência, apenas o Certificado de Registro e Licenciamento de Veículos (CRLV), documento este que os militares notaram indícios de suspeição”, disse o tenente Reinaldo, alertando que, “muitas vezes a aquisição do veículo é a realização de um

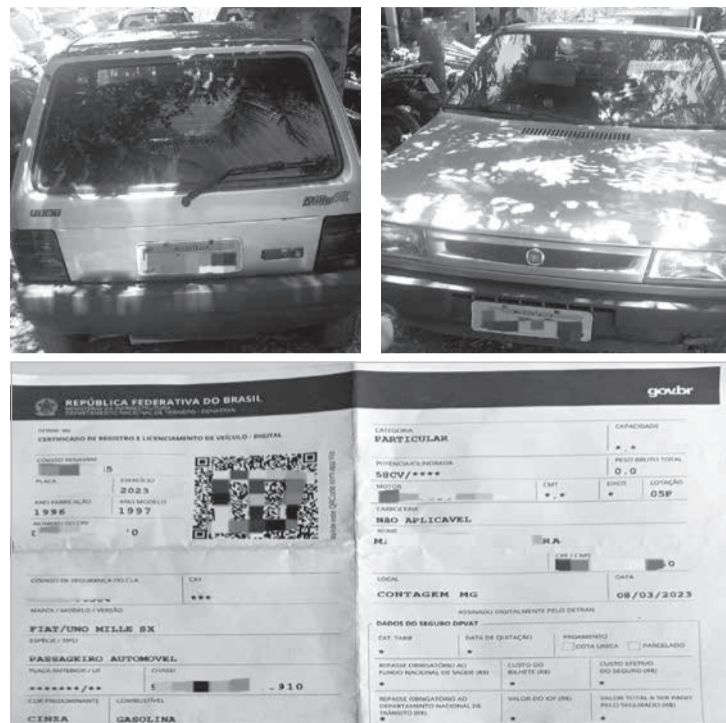

sonho, conquistado com muita luta, porém a pessoa é enganada e perde tudo”.

Constatados os crimes de adulteração de veículo e uso de documento falso, o condutor foi preso e apresentado à autoridade de polícia judiciária, o Fiat Uno foi apreendido e encaminhado ao pátio conveniado. “Trata-se de mais um veículo adulterado apreendido na região pela Polícia Militar Rodoviária, o que ressalta a importância das pessoas confirmarem a procedência dos veículos antes de confirmarem a negocia-

ção. Desconfie de propostas muito boas, fora da normalidade, e realize o pagamento somente depois que estiver tudo correto”, alerta o tenente.

Além da perda do valor investido o condutor abordado com veículo produto de crime, será preso em flagrante e poderá responder a processo criminal. Isso pode sujar o seu nome terá problemas na busca por um emprego e em outras situações. (Informações/ Fotos: tenente Reinaldo Martins, comandante do 1º Pelotão da 15ª Cia PM Rodoviária).

## PM prende autor de furto e recupera materiais da vítima, em Mata Verde



A Polícia Militar recebeu informações, na segunda-feira (6/11), sobre ocorrência de furto em uma residência em Mata Verde, e imediatamente, lançou duas equipes no turno (Estágio CEFS) para tentar localizar e prender os envolvidos no crime. A vítima, de 68 anos, informou aos policiais o nome do autor, e disse ainda que, além invadir a sua casa e furtar, ele teria matado seus coelhos de estimação e deixado mortos no local. Após várias diligências, os militares localizaram e prenderam o autor nas imediações do quartel, centro da cidade.

Ele disse que furtou uma gaiola com 3 codornas e 1 bicicleta, foi à casa de uma mulher que teria recebido a bicicleta em pagamento de uma dívida no valor de R\$ 200, e que a mulher teria comprado a gaiola e as codornas por R\$ 20. Disse ainda, que levou seu cachorro durante a ação criminosa, visando evitar algum perigo para ele, e o cachorro matou os coelhos. Os militares foram até a casa da mulher, e ela disse que a bicicleta estava no quintal, que recebeu em pagamento de uma dívida de R\$ 200 que o autor tinha com ela. E a gaiola com as codornas,

os militares encontraram embaixo da pia da cozinha coberta por um pano.

O autor de 22 anos foi preso por furto, maus-tratos a animais, e violação de domicílio. A mulher de 57 anos foi presa por receptação. Os dois foram conduzidos à delegacia de Polícia Civil, junto com os materiais apreendidos, para adoção de medidas cabíveis à polícia judiciária. Equipe: sargento Tiago, cabo Nascimento (Estágio CEFS II), soldados Guimarães, Noelisson e Gonçalves. (Informações/Fotos: PMMG/ sargento Tiago/ Mata Verde).

## Criança morre após cair de bicicleta embaixo de uma ponte, na zona rural de Teófilo Otoni



A Polícia Militar foi acionada, na tarde de segunda-feira (13/11), a comparecer no Córrego Cristal, distrito de Topázio, em Teófilo Otoni, onde ocorreu um acidente com vítima fatal, envolvendo uma criança na condução de uma bicicleta. No local, os militares fizeram contato com R.P.S., 46 anos, mãe da vítima, **Vítor Eduardo Pires Lopes, de 10 anos**. Ela disse que foi a Novo Oriente de Minas comprar remédio para ele, que no momento estava na escola, e que era normal a criança pegar a bicicleta, modelo adulto, e passear nas imediações onde mora.

Mas, ao retornar à sua residência, não encontrou o filho e saiu a procura dele. Quando passou pela ponte de madeira, olhou para baixo e viu o corpo da criança caído em cima das pedras com a bicicleta ao lado. Ela desceu, pegou o filho no colo, e levou até a residência na tentativa de reanimá-lo, e não

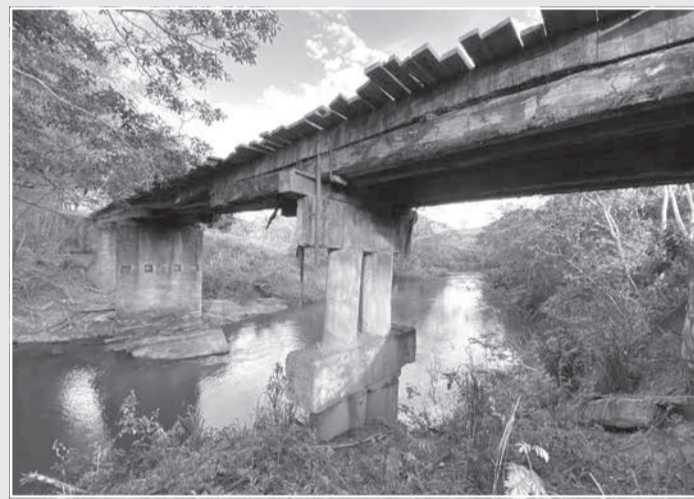

conseguiu. Pediu aos vizinhos, que acionaram o Samu para prestar o socorro, tendo comparecido uma equipe que, infelizmente, atestou o óbito da criança.

Populares disseram que a vítima brincava sempre no local e evitava andar na ponte de madeira, mas acreditam que ele teria perdido o controle da bicicleta

na estrada vicinal, acessado a ponte e caído embaixo, sobre as pedras. O local do fato fica a 17 km da saída do distrito de Topázio, entrada da comunidade Cristal, 2 km à frente. A família acionou os serviços de uma funerária para a remoção do corpo ao IML de Teófilo Otoni para ser necropsiado. (Informações: PMMG).

## PM prende homem por tráfico de drogas durante operação em Mata Verde

Durante a operação “Saturação” realizada pela Polícia Militar, na tarde de sexta-feira (10/11), coordenada pelos discentes CEFS II, as equipes capturaram um homem, M.A.S de 43 anos, pelo cometimento do crime de tráfico de drogas. Segundo a PM, o homem tem passagens por posse ilegal de arma de fogo, disparo de arma de fogo e ameaça contra policial militar. Com o autor foram apreendidos: 1 pedra crack pesando 70 gramas, 18 papéletes com cocaína e um aparelho de telefone celular.

Junto com os materiais ele foi encaminhado à dele-



gacia de Polícia Civil para as medidas de polícia judiciária. Equipe: sargento Wilke; cabos Paiva e Nascimento (Estágio CEFS II); soldado Gonçalves. Polícia

Militar de Minas Gerais, 248 anos. Compromisso com a segurança. (Informações/Foto: sargento Wilke, comandante da Polícia Militar, em Mata Verde).

# Eleições gerais do Sistema Confea/Crea e Mútua serão realizadas na sexta-feira, 17

Os profissionais de engenharia, agronomia e geociências de todo o Brasil vão escolher os seus representantes no dia 17 de novembro de 2023, e, pela primeira vez, as eleições serão online

Serão eleitos, pelo voto direto, os presidentes do Conselho Federal (Confea) e dos Conselhos Regionais de Engenharia e Agronomia (Creas), além dos diretores regionais (geral e administrativo) da Mútua/ Caixa de Assistência, de cada estado e do Distrito Federal. Os mandatos são de três anos e os cargos são honoríficos. A relação dos candidatos poderá ser conferida no site <https://www.crea-mg.org.br/eleicoes2023>

Todo profissional registrado e em dia com as obrigações perante o Sistema Confea/Crea até o dia 18 de outubro de 2023 poderá votar. A eleição será pelo site [www.votaconfea.com.br](http://www.votaconfea.com.br) e o profissional votará na circunscrição do Crea onde gerou sua última anuidade, independente do seu registro origi-



nário ou locais onde possuir visto. O eleitor se autenticará na ferramenta através de login (CPF) e senha enviada por e-mail ou SMS cadastrados, além de certificado digital (físico do tipo token, ou em nuvem), e ainda, com a senha de acesso da ferramenta [gov.br](http://gov.br). O profissional poderá

também solicitar um PIN pelo SMS ou e-mail. O período de votação será das 8h às 19h, no horário de Brasília-DF.

O presidente do Crea-MG, engenheiro civil Lucio Fernando Borges, ressalta a importância de cada profissional participar desse momento. "Agora é a hora de

fazer valer o que cada profissional acredita. É importante exercer a democracia escolhendo os seus representantes. Isso contribui para um Sistema cada vez mais forte", pontua Lucio. (Jornalista Iane Chaves /Assessora de imprensa, Av. Álvares Cabral, 1600, Belo Horizonte/MG).

ABERTO DE SEGUNDA A SÁBADO A PARTIR DAS 7:30

## LAVADOR NAAMAN

- Sistema leva e traz
- Lavagem Geral e Parcial
- Ducha
- Polimento
- Cristalização
- Cera líquida em toda lavagem (Grátis)

**Contatos:**  
 ☎ (33) 98839-1338  
 ☎ (33) 99104-5954

Rua Waldemar Raush - Centro (Beco da Madeireira Loesch)

**Karini Morais**  
 PSICÓLOGA  
 CRP: 04/59210

ATENDIMENTO ONLINE E PRESENCIAL  
 (33) 9 91007468

*Reynaldo Neves*  
 Advogados Associados

Reynaldo do Carmo Neves OAB/MG 61.093      Maria Beatriz C. Cicci Neves OAB/MG 49.428

Paula Barreiros OAB/MG 91.601      Julia Cicci Neves OAB/MG 211.320.

Telefax: (33) 3536-3636  
[reynaldoneves.advs@uol.com.br](mailto:reynaldoneves.advs@uol.com.br)

Rua Epaminondas Otoni, 958 - Sl. 207  
 Centro - Teófilo Otoni - MG  
 CEP: 39.800-013

**COMUNICADO IMPORTANTE**

As linhas telefônicas da CDL estão em manutenção e no momento o nosso telefone fixo (33)3529-1000 não está funcionando. Caso precise entrar em contato conosco, use os nossos números de whatsapp Certificado Digital: (33) 98811-9691 - Financeiro CDL: (33) 98818-9135 -Comercial CDL: 33 98818-9165 Segurança e Medicina: (33) 98811-8665

AGRADECEMOS PELA COMPREENSÃO.

**CDL**  
 Teófilo Otoni

Câmera, Alarme, Cerca Elétrica

**PONTO BASE**  
 SEGURANÇA ELETRÔNICA

Festeje e viaje com tranquilidade e deixe seu patrimônio em segurança.

**PONTO BASE**  
 Aqui tem segurança!!!

Antes de renovar seu contrato, consulte-nos.

Monitoramento e Rondas 24h  
 Sistemas On-line  
 Segurança Qualificada

**RUA MIGUEL PENCHEL, 312 - IPIRANGA**  
 TEÓFILO OTONI - MG / Tel.: (33) 3522.5045  
 CEP: 39.801-001 - [pontobasev@hotmail.com](mailto:pontobasev@hotmail.com)

Venha viver momentos incríveis!

Adquira sua cota hoje mesmo.  
 ☎ 3522-6677

ACEG AAB

Muito mais sabor para o seu dia!

Da nossa terra para sua casa

**Café Mucuri**  
 É mais puro e rende mais!

**Certo**  
 Distribuidor exclusivo da Café Mucuri.  
 Acesso mais rápido e confiável através do site [www.cafemucuri.com.br](http://www.cafemucuri.com.br)

**Expediente**

Um jornal Diário a serviço do Nordeste de Minas - Fundado em 05 de agosto de 1969  
 Filiado ao SINDJORI - Sindicato dos Proprietários de Jornais, Revistas e Similares do Estado de Minas Gerais - [sindjori@fiemg.com.br](mailto:sindjori@fiemg.com.br) - Av. do Contorno, 4.456, Funcionários, Belo Horizonte - Minas Gerais - CEP: 30.110-028

**Diretor Responsável:** Wilmar Souza e Silva

**Redação e Composição:**  
 Rua Victor Renault, 737 - Fundos - Laerte Laender  
 39.803-151 • Teófilo Otoni • MG  
 Tribuna do Mucuri Ltda - (Diário Tribuna)  
 CNPJ: 17.709.734/0001-47 • (33) 98880-2410 Zap

**Representante em Belo Horizonte:**  
 André Francisco Oliveira Silva (98851-0805)

**Jurídico:**  
 Dr. Marcos Ganem Advogados Associados  
[m.ganem@uol.com.br](mailto:m.ganem@uol.com.br)

**Contábil:**  
 Vitaly Almeida & Contadores Associados Ltda  
[vitalyalmeida@gmail.com](mailto:vitalyalmeida@gmail.com)

**Colaboradores:**  
 Dra. Juliana Lemes da Cruz; Dr. Jeferson Botelho Pereira; Paulo Sérgio Almeida Santos; José de Paiva

Neto; Márcio Barbosa dos Reis; Humberto Barbosa; José Carlos Freire.

**Impressão:**  
 Gráfica Três Vales  
 Rua Marcelo Guedes, 154  
 Cidade Alta - Teófilo Otoni

Desde 1969 54 Anos  
 Diário Tribuna

16 NOVEMBRO 2023

UM EVENTO ESPECIAL DO LOCAL: SESC TEÓFILO OTONI

**SIND**

PALESTRA **BLACK FRED**

Tenha a melhor Black Friday e Natal de todos os tempos!

Com *Fred Rocha*

Apresentador e Diretor

**PROGRAMA EMPREENDER**

globoplay

4X reconhecido nacionalmente como um dos principais profissionais de Marketing e Varejo do Brasil

28 anos no Mercado

24 missões internacionais de negócios

Desde 1999 no Mercado de E-commerce

INVESTIMENTO: **R\$20**  
\*1KG DE ALIMENTO NÃO PERECÍVEL

**SAIBA MAIS E INSCREVA-SE**

SINDCOMERCIO.TO.COM.BR/BLACK

APOIO: **SEBRAE**

Oportunidade de **Emprego**

**Adesivador**

Requisito:

- Experiência em plotagem

**Designer Gráfico**

Requisito:

- Experiência na área

Interessados enviar currículo para:

[rhgraficamodelo1@gmail.com](mailto:rhgraficamodelo1@gmail.com)

**GRÁFICA MODELO**

**IVAS**

INSTITUTO DAS VIAS AÉREAS

Inspirando novos ares!

**Gabriel Bezerra Rêgo**  
Otorrinolaringologia e Medicina do Sono  
CRM-MG: 41683

Clínica IVAS  
**3523-6969**  
[www.ivas.com.br](http://www.ivas.com.br)

Chegou o momento de **cuidar de VOCÊ!**

**Curta sua saúde, contrate um plano agora!**

**#Saúde**

**ACE** **Unimed**

**(33) 3522-6677**

#Ace #Unimed #NovembroAzul

Conheça os **benefícios exclusivos** de se tornar um **associado da ACE**

Saiba mais: **(33) 3522-6677**

**ACE**

**Unimed**  
Plano de saúde coletivo por adesão.

**SOU vagalume**  
Descontos na conta de luz.

**EXPONOR**  
Benefícios especiais para associados Pessoa Jurídica.

**PAPRE**  
CONCILIAÇÃO EXTRAJUDICIAL  
Solução de conflitos entre pessoas físicas e jurídicas.

**Certificado Digital**  
Segurança e confiabilidade em seus documentos eletrônicos.

**BoaVista SCPC**  
Mais oportunidades de **negócio**.

**INSTITUTO ACE**  
Qualificação para o mercado de trabalho.

**AABB**  
Associação Atlética Banco do Brasil  
Cotas com **preços especiais** para associados.

**Alfa UNIPAC**  
Descontos especiais nas mensalidades.

**CIS EVMJ**

CONSÓRCIO DE SAÚDE

Rua Santos Dumont, 30 - São Jacinto  
Teófilo Otoni - MG - **(33) 3522-2228**

**Transporte Legal**

É mais seguro e constante, além de render recursos para o município. Gera mais benefícios sociais para você.

**(33) 4042-2772**

**VALE DO MUCURY**

Muito mais sabor para o seu dia!

Da nossa cidade para sua casa, esse é da terra.

**Café Mucuri**  
É mais puro e rende mais!

Distribuidor exclusivo do Café Mucuri!  
Acesse nosso site e confira nossas ofertas  
[Loja.certodistribuiçao.com.br](http://Loja.certodistribuiçao.com.br)

**Certo**