

Presidente da ACE-TO alerta sobre a importância do bom atendimento ao cliente



O presidente da ACE-TO, Ricardo Bastos, aproveitando o momento de final de ano, que é, reconhecidamente, a melhor época de vendas do comércio, faz um alerta aos empreendedores sobre recente pesquisa da Hibou Monitoramento de Mercado e Consumo, que demonstra números assustadores: 54% dos consumidores brasileiros não pensam duas vezes para mudar de marca ou de empresa, se o atendimento não for satisfatório. **Página 2**

Sindcomércio participa de reunião do GT IE3P e parceiros para importantes deliberações



Realizada na quarta-feira (6/12), no Sindcomércio de Teófilo Otoni, uma reunião estratégica do Instituto IE3P. O encontro é fruto da iniciativa anunciada durante o 2º Seminário de Imersão no Terceiro Setor, evidenciando o engajamento coletivo na implementação do Programa de Certificação do Selo de Responsabilidade Social e Desenvolvimento Sustentável. O próximo passo desse importante projeto está marcado para 12/12. **Página 2**

Colaborador da CDL-TO conclui curso de formação de instrutor de brigadistas

A Academia de Bombeiros Militar/MG concluiu, na terça-feira (5/12), a formação de uma nova turma de instrutores de brigadistas, incluindo um colaborador da CDL de Teófilo Otoni. A CDL parabeniza o colaborador Danilo Couy, integrante da equipe de Segurança e Medicina do Trabalho da instituição. **Página 2**



15ª Cia PM Rodoviária recebe treinamento volante de abordagem a veículos e instrumentos de menor potencial ofensivo

O Comando do Policiamento Rodoviário (CPRv), vem realizando o "Treinamento Volante" em todo o estado de Minas, para manter a tropa atualizada, trocar experiências e oferecer apoio, de forma que os militares estejam cada vez mais preparados para servir a sociedade com a melhor prestação de serviço possível. **Página 3**



Bloco de

MODA

Wagner Penna

Página 7

ESCOLA MUNDO DA CRIANÇA

MATRÍCULAS ABERTAS!

2024

VENHA NOS VISITAR!

TEL.: 3522-6352 OU 98762-4847



Estamos contratando **PCD**
(Pessoas com deficiência)

“**VENHA FAZER PARTE DA NOSSA EQUIPE!**”

INDIANA DROGARIA
PERFUMARIA
MANIPULAÇÃO
Porque se é para o seu bem, a Indiana tem.

Deixe seu currículo em uma de nossas lojas ou pelo e-mail: assistenterh@farmaciaindiana.com.br

Sindcomércio participa de reunião do GT IE3P e parceiros para importantes deliberações



Realizada na quarta-feira (6/12), no Sindcomércio de Teófilo Otoni, uma reunião estratégica do Instituto de Ensino, Pesquisa e Políticas Públicas - IE3P, em parceria com a prefeitura municipal, em continuidade ao compromisso de fortalecer práticas sustentáveis e responsáveis na cidade. O encontro é fruto da iniciativa anunciada durante o 2º Seminário de Imersão no Terceiro Setor, evidenciando o engajamento coletivo na implementação do Programa de Certificação do Selo de Res-

ponsabilidade Social e Desenvolvimento Sustentável.

Com a pauta central voltada para "Deliberação de Alterações na Lei 4.798/2020", os participantes se dedicaram à discussão e tomada de decisões cruciais para o programa. A reunião representa um marco no processo de certificação, demonstrando o comprometimento de diversos setores em construir um futuro mais sustentável para a comunidade. A agenda incluiu também a confirmação das representações

previstas em lei e a distribuição de tarefas, delineando as responsabilidades do Grupo de Trabalho (GT) para as próximas etapas.

O próximo passo desse importante projeto está marcado para o dia 12/12, fortalecendo a união e a determinação para alcançar resultados positivos. Representando o Sindcomércio, esteve presente o vice-presidente Renato Freitas Martins. (Informações: Sindcomércio de Teófilo Otoni e Instituto IE3P/ Foto: Sindcomércio).

Presidente da ACE-TO alerta sobre a importância do bom atendimento ao cliente

O presidente da Associação Comercial e Empresarial (ACE) de Teófilo Otoni, Ricardo Bastos Peres, aproveitando o momento de final de ano, que é, reconhecidamente, a melhor época de vendas do comércio, faz um alerta aos empreendedores em geral sobre uma recente pesquisa da Hibou Monitoramento de Mercado e Consumo, que demonstra números assustadores: 54% dos consumidores brasileiros não pensam duas vezes para mudar de marca ou de empresa, caso o atendimento não seja considerado satisfatório.

A pesquisa, realizada em outubro deste ano, ouviu mais de 2 mil pessoas a respeito da percepção que elas têm da relação consumo versus o atendimento,



e apontou que os brasileiros pensam que as nossas empresas não estão preparadas de forma adequada para lidar com o cliente. A nota média, neste ano, foi de 3,6 da máxima de 5.

O presidente da ACE ponderou, ainda, que as necessidades dos clientes têm mudado muito nos últimos anos, e essa mudança realmente dificulta a vida de quem oferece pro-

duto e serviços, mas, os empresários não podem simplesmente conceituar as dificuldades. "É preciso superá-las", diz Ricardo, que concluiu lembrando que a ACE tem um considerável portfólio de produtos e serviços que podem e devem ser usados pelos seus associados para facilitar o relacionamento com o cliente. (Assessoria de comunicação/ ACE Teófilo Otoni).

www.diariotribuna.com.br

Colaborador da CDL-TO conclui curso de formação de instrutor de brigadistas



A Academia de Bombeiros Militar de Minas Gerais concluiu, na terça-feira (5/12), a formação de uma nova turma de instrutores de brigadistas, incluindo um colaborador da CDL de Teófilo Otoni. O curso tem como objetivo capacitar os profissionais responsáveis por ministrar instruções nos cursos de formação de brigadistas profissionais, florestais ou

orgânicos, conforme estabelecido na Portaria nº 54, de 02 de julho de 2020. Com uma carga horária de 60 horas à distância e 154 horas de aulas presenciais.

A CDL de Teófilo Otoni parabeniza o colaborador Danilo Couy, integrante da equipe de Segurança e Medicina do Trabalho da instituição, por sua participação no curso, que foi realizado



na Academia de Bombeiros Militar de Minas Gerais, em Belo Horizonte.

DIÁRIO
TRIBUNA
(33)
98880-2410
(ZAP)

O gerente comercial Vinícius Rocha esteve presente prestigiando a formatura.

ABERTO DE SEGUNDA A SÁBADO A PARTIR DAS 7:30

LAVADOR NAAMAN

- Sistema leva e traz
- Lavagem Geral e Parcial
- Ducha
- Polimento
- Cristalização
- Cera líquida em toda lavagem (Grátis)

Contatos:
☎ (33) 98839-1338
☎ (33) 99104-5954

Rua Waldemar Raush - Centro (Beco da Madeireira Loesch)

Câmera, Alarme, Cerca Elétrica

PONTO BASE

SEGURANÇA ELETRÔNICA

Festeje e viaje com tranquilidade e deixe seu patrimônio em segurança.

PONTO BASE
Aqui tem segurança!!!

Antes de renovar seu contrato, consulte-nos.

Monitoramento e Rondas 24h
Sistemas On-line
Segurança Qualificada

RUA MIGUEL PENCHEL, 312 - IPIRANGA
TEÓFILO OTONI - MG / Tel.: (33) 3522.5045
CEP: 39.801-001 - pontobase@hotmail.com

15ª Cia PM Rodoviária recebe treinamento volante de abordagem a veículos e instrumentos de menor potencial ofensivo



O Comando do Policiamento Rodoviário (CPRV), vem realizando o “Treinamento Volante” em todo o estado de Minas, para manter a tropa atualizada, trocar experiências e oferecer apoio, de forma que os militares estejam cada vez mais preparados para servir a sociedade com a melhor prestação de serviço possível.

Dessa vez a equipe do Grupo Tático Rodoviário de Belo Horizonte trouxe as abordagens a motocicletas, e automóveis e a ônibus, além da utilização dos “instrumentos de menor potencial ofensivo” (IM-PO), englobando as pistolas de impulso elétrico, as granadas, a espingarda calibre 12 sem a munição letal, dentre outros. Esses instrumentos são utilizados em substituição às armas de fogo quando possível.

“O objetivo do comando é treinar cada vez mais os policiais, pois quanto

mais se treina menos se erra, menos esforço se utiliza, e mais a população é beneficiada”, disse o tenente Reinaldo, destacando que, as abordagens a veículos podem ser de rotina, mas também de alto risco. Com a utilização das técnicas policiais adequadas para cada situação, os agentes terão mais segurança, tanto para a equipe, quanto para os ocupantes do veículo, proporcionando os resultados menos lesivos.

“Falando especificamente da abordagem a ônibus, nos últimos anos grandes quantidades de drogas e armas de fogo foram apreendidas nesse tipo de veículo. Por tratar-se de transporte coletivo são necessárias técnicas especiais para que as pessoas, inclusive crianças, permaneçam em segurança durante a ação policial”, ressaltou o militar.

Os policiais responsáveis pelo treinamento des-

tacaram a importância do comportamento do abordado, uma vez que os militares utilizarão as técnicas e a força conforme as ações dos ocupantes dos veículos. Portanto, o tenente lembra que, durante a abordagem, as pessoas precisam manter a calma e atender as orientações/determinações da equipe policial.

Segundo o oficial, o treinamento volante ocorrerá constantemente e receberá outros tipos de conhecimentos, a exemplo de ocorrências com produtos perigosos e identificação veicular. O aperfeiçoamento demonstra a preocupação do CPRV/BPMRV com a excelência na prestação de serviço à comunidade, e a segurança dos policiais militares rodoviários e das pessoas que recebem o serviço. (Informações/Fotos: tenente Reinaldo Martins, comandante do 1º Pelotão da 15ª Cia PM Rv).

SRS-TO promove capacitação sobre o Programa de Controle da Leishmaniose Visceral Canina (LVC)

A Leishmaniose Visceral Canina (LVC) é uma doença infecciosa, grave, não contagiosa, que acomete os cães. É transmitida por meio da picada da fêmea infectada do inseto flebotomíneo, popularmente conhecido como mosquito palha. Com o objetivo de fortalecer a estratégia de controle da doença na região, a Superintendência Regional de Saúde (SRS) de Teófilo Otoni promoveu entre os dias 28 a 30 de novembro, uma capacitação sobre o Programa de Controle da Leishmaniose Visceral Canina destinado aos agentes de endemias e médicos veterinários dos municípios pertencentes à área de abrangência da unidade.

A proliferação do inseto é propiciada pela falta de higiene no ambiente. Na sua forma de larva, o mosquito palha se alimenta de matéria orgânica, como lixo doméstico (restos de comida), frutos apodrecidos, folhas de árvores, vegetais em decomposição e fezes de animais.

A referência técnica em leishmanioses da Superintendência Regional de Saúde de Teófilo Otoni, Maryana Prates, reforça que o controle da LVC exige uma ação conjunta entre o poder público e sociedade. “Cabe ao poder público adotar medidas de controle do vetor e à sociedade cabe em entender o ciclo da doença, eliminando em suas residências possíveis focos que podem favorecer a proliferação do vetor além de ter a posse responsável dos cães”, ressaltou Maryana Prates.

Estratégias de controle da doença - Em 2006, o Ministério da Saúde (MS) lançou o Programa de Vigilância e Controle da Leishmaniose Visceral, que prevê a realização, de forma integrada, de medidas de controle que visam o diagnóstico precoce e tratamento adequado dos casos humanos, o controle do reservatório canino e do vetor.

Teófilo Otoni - A região da SRS Teófilo Otoni é considerada endêmica para a LVC. Dos exames de diagnóstico realizados em cães na região, em 2023, 72% deram resultado positivo para a doença. Apesar dos números, apenas 10 dos 32 municípios pertencentes à unidade regional implantaram o programa. “O cão é a principal fonte de infecção do vetor na área urbana, por isso, as ações de vigilância são muito im-



portantes. Fazer o controle da doença na população canina possibilita a redução de ocorrência da leishmaniose visceral humana. Esse é o nosso principal objetivo com essa capacitação”, explica Maryana Prates.

Cão infectado com LVC - O protozoário *Leishmania infantum chagasi* é o causador da Leishmaniose Visceral Canina (LVC). Ele compromete as células de defesa do organismo do animal, causando alterações em seus órgãos vitais. O cão doente pode apresentar fraqueza, emagrecimento, lesões no focinho e nas orelhas e crescimento anormal das unhas.

É uma doença de evolução crônica e alguns animais infectados podem não apresentar sintomas, como é o caso da cadela Meg, que teve o diagnóstico da doença após se submeter a uma cirurgia de retirada da mandíbula. “Para a realização da cirurgia, Meg precisou fazer alguns exames de sangue. Os resultados acusaram que ela estava com anemia e problemas renais. A partir daí levantou-se a suspeita quanto à doença, ocasião em que solicitaram exames mais específicos. Porém, o diagnóstico veio tarde”, relata S.S.P., 23 anos, tutora da cadela, que há sete meses faleceu em decorrência de complicações da LVC.

A médica veterinária do município de Teófilo Otoni, Marla Oliveira D’esquivel, explica que, a partir do momento que o cão é confirmado para leishmaniose visceral, o resultado deve ser comunicado ao tutor que, por sua vez, deverá optar pela entrega do animal para a realização da eutanásia ou recusar esse procedimento. “No caso da recusa, o tutor é orientado sobre a utilização imediata da coleira à base de deltametrina, para evitar que o vetor sugue o sangue do cão e faça o repasse sanguíneo, transmitindo assim a doença para os humanos ou outros animais”, pontua D’esquivel.

Os exames para o diagnóstico da doença são realizados gratuitamente na rede pública de saúde, mas o tratamento do cão é particular, não é disponibilizado pelo Sistema Único de Saúde (SUS). Segundo a médica veterinária, o único medicamento autorizado pelo Ministério da Agricultura para o tratamento da Leishmaniose Visceral Canina é o Milteforan e deve ser utilizado durante toda a vida do animal e sob acompanhamento de médico veterinário particular. Ela ainda destaca que a Leishmaniose Visceral Canina não tem cura e que o animal precisa estar apto fisiologicamente para receber o tratamento. “Geralmente esses animais já estão com os órgãos bem debilitados, não respondendo adequadamente ao tratamento, podendo inclusive, gerar para o tutor uma situação de maus tratos”, ressalta.

Prevenção - As medidas mais utilizadas para prevenir a doença são: - Controlar os vetores (flebotomíneos) por meio da limpeza de quintais e terrenos, recolhendo folhas e galhos. - Podar árvores, aumentando a insolação e evitando assim o sombreamento do terreno para não propiciar condições favoráveis à multiplicação do flebotomíneo. - Descartar adequadamente o lixo orgânico para que animais hospedeiros do parasita, como ratos e gambás, não se aproximem das casas. - Utilizar medidas de proteção individual, como o uso de repelentes, especialmente no final da tarde e à noite, telas nas janelas e portas e mosquiteiros. - Realizar limpeza periódica dos abrigos de animais domésticos. - Manter os animais domésticos fora das casas à noite, para não atrair os insetos vetores. - Evitar construir as casas muito próximas às matas, respeitando uma distância de 400 a 500 metros. - Promover ações de educação em saúde com a sociedade. (Informações/Fotos: SES-MG/ Déborah Ramos Goeking, SRS-TO).

DIÁRIO TRIBUNA
(33) 9 8880-2410 (ZAP)

Corpo de Bombeiros realiza simulado de evacuação em escola de Araçuaí



O 3º Pelotão do Corpo de Bombeiros Militar de Araçuaí realizou, na manhã de terça-feira (5/12), um simulado de evacuação de emergência na Escola Estadual Frei Rogato do município. O intuito foi realizar o treinamento do público interno em possíveis situações de incêndio e pânico. Foi simulada uma ocorrência de um incêndio na cozinha da

escola, tendo uma vítima simulada que necessitou de atendimento pré-hospitalar.

Na sequência, os alunos e colaboradores reuniram-se no ginásio da escola, onde foi repassado um feedback sobre o treinamento, e também algumas instruções. O Corpo de Bombeiros de Araçuaí parabenizou a escola pela qualidade com que foi feito o simu-

lado de evacuação do local. Cerca de 500 alunos participaram do simulado, ação de grande relevância por parte dos bombeiros, porque, além de aprender a controlar possíveis casos de incêndios, os responsáveis pelo estabelecimento são treinados também a ter calma até a chegada dos bombeiros. (Informações/ Fotos: CBMMG/ Araçuaí).

MPMG obtém a condenação de três homens por homicídio qualificado cometido em Serra dos Aimorés

O Ministério Público de Minas Gerais obteve a condenação de três possíveis integrantes de uma facção criminosa pelo homicídio triplamente qualificado de um homem, crime ocorrido em 10 de abril de 2022, em Serra dos Aimorés, no Vale do Mucuri. Conforme a denúncia, a vítima foi morta, pois os autores teriam se incomodado com a persistência dela em negociar drogas. As penas variam de 17 anos e seis meses a 27 anos, um mês e seis dias de reclusão, em regime fechado. Eles não poderão recorrer em liberdade.

Segundo as investigações, na data do crime, a vítima participava de uma festa em Serra dos Aimorés, quando se dirigiu até o local em que



se encontravam os denunciados e mencionou que teria contatos de fornecedores de drogas e armas em Nanuque, além de questioná-los se teriam drogas disponíveis. Os denunciados, então, conforme apurado, insatisfeitos com a insistência, mataram o homem a golpes de faca e pauladas.

Para o MPMG, o homicídio foi praticado em contexto de crime organizado, em que a vítima foi

morta por motivo torpe, mediante recurso que dificultou sua defesa - dissimulação - e meio cruel. Além dos três, a 1ª Promotoria de Justiça de Nanuque apontou na denúncia a participação de outros dois homens, os quais ainda serão julgados pela Justiça, e de dois adolescentes. O julgamento foi realizado no Tribunal do Júri de Nanuque. (Ministério Público de Minas Gerais/ Assessoria de comunicação integrada).

DIÁRIO TRIBUNA
(33) 9 8880-2410 (ZAP)

Quartes

Lucimar Caitité

Lembrança p/ festas
Enfeites e acessórios p/
cozinha
Penduracalhos em geral
Pano de prato bordado a mão
Caixas p/ presentes
Tiaras p/ Criança

Rua Cabo Edson, 82 - São Francisco - Teófilo Otoni/ MG-
Fones: (33) 3522-2205 / 8809-8289 / 9164-2469
E-mail: lucimarcaitite@yahoo.com.br

Dengue: Minas registra mais de 395 mil casos prováveis

Até o último dia 4, foram registrados 299.268 confirmações de casos de dengue e 192 mortes. Para a Chikungunya, 75.238 foram confirmados, incluindo 42 mortes. Em relação ao Zika, houve 144 casos prováveis e 32 confirmados e nenhuma morte foi registrada até o momento no estado

Minas Gerais registrou até o último dia 4, 395.853 casos prováveis de dengue, com 299.268 confirmações e 192 mortes confirmadas. Para a Chikungunya, foram reportados 91.948 casos prováveis, dos quais 75.238 foram confirmados, incluindo 42 mortes. Em relação ao Zika, houve 144 casos prováveis e 32 confirmados e nenhuma morte foi registrada até o momento no estado. Os dados são do Boletim Epidemiológico de Monitoramento dos casos de Dengue, Chikungunya e Zika.

Para combater as arboviroses, a Secretaria de Saúde de Minas Gerais (SES-MG)

vai repassar R\$ 80,5 milhões aos municípios. Os 47 municípios com mais de 80 mil habitantes receberão R\$ 3,50 por habitante, os 71 municípios com população entre 30 mil e 80 mil terão R\$ 2 por habitante, e os 735 municípios com até 30 mil habitantes receberão um valor fixo de R\$ 50 mil cada.

Entre os municípios com mais casos de dengue estão: > Belo Horizonte (13.372 casos); > Betim (10.768 casos); > Montes Claros (8.219 casos); > Nova Serrana (7.759 casos); > Ribeirão Das Neves (6.687 casos); > Monte Carmelo (5.015 casos);

> Manhuaçu (4.641 casos); > Lavras (4.085 casos).

Entre os municípios com mais casos de Chikungunya estão: > Montes Claros (11.576 casos); > Ipatinga (7.094 casos); > Sete Lagoas (5.130 casos); > Ribeirão Das Neves (3.380 casos); > Januária (3.260 casos); > Teófilo Otoni (3.135 casos); > Santa Luzia (2.603 casos); > Nova Serrana (1.043 casos).

Entre os municípios com mais casos de Zika estão: > Nova Serrana (14 casos); > Governador Valadares (10 casos); > Guaraciama (9 casos); > Sabará (4 casos); > Santa Efigênia De Minas (4 casos); > Barão de Monte Alto

(3 casos); > Bocaiúva (3 casos); > Botumirim (3 casos).

Para a prevenção da dengue e dos outros vírus transmitidos pelo mosquito *Aedes aegypti*, as autoridades de saúde ressaltam a necessidade de eliminar locais de acúmulo de água parada para impedir a reprodução do vetor da doença. É recomendado a remoção de água acumulada em pneus, recipientes plásticos, vasos de plantas, garrafas, calhas e lajes. Além disso, é aconselhável utilizar repelentes e instalar telas em portas e janelas para proteger-se das picadas do mosquito.

Claudilson Bastos, in-

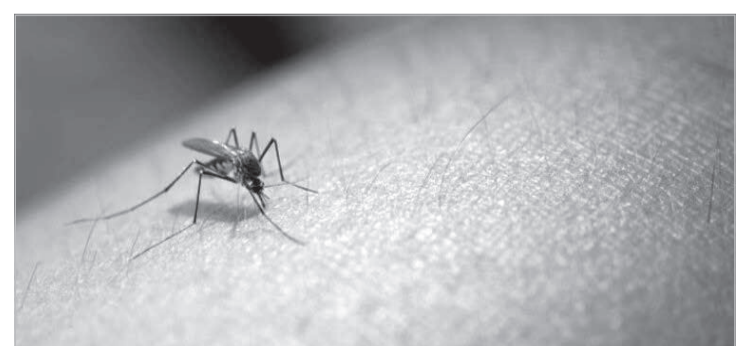

fectologista do Sabin Diagnóstico e Saúde destaca a importância do cuidado no dia a dia. "Então é importante que a gente não olhe só a nossa casa, olhe a casa do outro também, a vizinhança e a comunidade. Porque não adianta eu cuidar da minha casa com isso e na outra casa ter esses materiais, principalmente

em época de chuva", avalia.

Sintomas da dengue: > Febre alta, acima de 38,6°C; > Dores musculares bem fortes; > Dor ao movimentar os olhos; > Dor de cabeça; > Falta de apetite; > Mal-estar geral; > Manchas avermelhadas pelo corpo. (Fonte: Brasil 61, Sophia Stein/ Foto: Banco de Imagens/Ministério da Saúde).

Dois jovens morrem numa colisão entre motocicleta e ônibus, em Teófilo Otoni



Fernando Henrique Oliveira Silva, de 19 anos, condutor

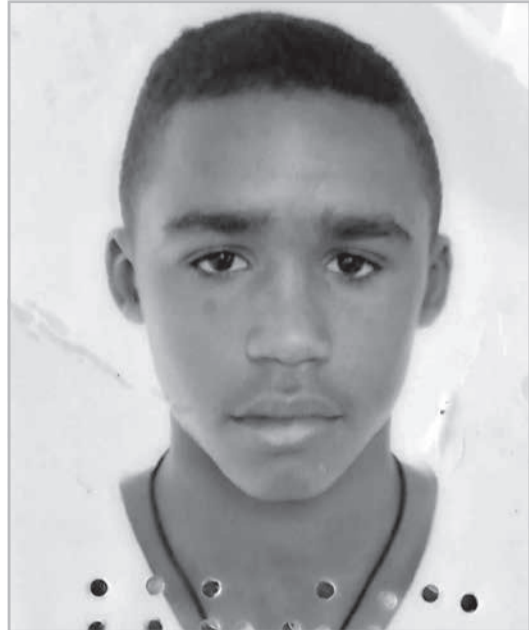

Gustavo da Costa Oliveira, 18 anos, passageiro



A Polícia Militar Rodoviária registrou um grave acidente na tarde de quinta-feira (7/12), na rodovia MG 409, km 6, próximo a balança de Topázio, em Teófilo Otoni, sendo uma colisão entre uma motocicleta e um ônibus. Equipes da PM Rodoviária, Corpo de Bombeiros e Samu foram mobilizados para o atendimento desse grave acidente, que resultou na morte de dois ocupantes da motocicleta, ainda no local. A moto era conduzida por Fernando Henrique Oliveira Silva, de 19 anos, e o passageiro era Gustavo da Costa Oliveira, de 18, ambos de Topázio. Segundo a PM Rodoviária,

o motorista do ônibus relatou que seguia sentido Teófilo Otoni, e, em uma curva, ele foi surpreendido pela motocicleta em alta velocidade, com dois ocupantes, e o condutor ao curvar, perdeu o controle e entrou pela contramão, colidindo frontalmente contra o ônibus. Devido ao impacto, a motocicleta ficou presa entre as feragens, debaixo do ônibus. O ônibus presta serviço para a prefeitura de Teófilo Otoni, e transportava 15 profissionais da secretaria municipal de saúde, que faziam uma ação na comunidade de Corgão, nas proximidades de Topázio. Segundo o Corpo de Bombeiros, o ônibus

acabou arrastando a motocicleta por cerca de 10 metros. Uma roda da moto ficou 30 metros de onde os veículos pararam após a colisão. A perícia técnica da Polícia Civil esteve no local, após os trabalhos de praxe os corpos foram removidos ao IML, para a necropsia. O sargento Castro, da PM Rodoviária, disse que o local é considerado perigoso, frisando que, é uma pista estreita, não tem acostamento em nenhum dos lados, além de ter sido feito um recapeamento novo no asfalto, podendo alguns condutores desenvolver uma velocidade maior, além de ser em uma curva sinuosa.

Aécio propõe união de forças para renegociar dívida de Minas com o governo federal

Os deputados federais Aécio Neves e Paulo Abi-Ackel entregaram, na quinta-feira (7/12), ao presidente da Assembleia Legislativa de Minas Gerais, Tadeu Martins Leite, proposta alternativa para a renegociação da dívida de Minas Gerais com a União. Os deputados defendem a flexibilização da Lei Complementar 159 de 2017, que trata do Regime de Recuperação Fiscal (RRF), e são contrários à proposta em discussão atualmente que prevê a privatização ou federalização das estatais mineiras como Cemig, Copasa e Codemge em troca da quitação de parte da dívida do Estado.

“Esta deve ser uma causa de todos os mineiros, uma causa que tem de estar necessariamente acima de disputas políticas. Temos agora que nos unir. Vejo fragilidade nas duas propostas colocadas. Tanto a privatização nos moldes propostos pelo governo Zema, quanto a federalização, proposta mais recentemente. Acredito que a flexibilização da lei 159 é possível desde que haja força e disposição política do governador, que tem que liderar esse processo, gostemos ou não do seu estilo, e de toda a classe política e empresarial. O que falta a meu ver é coragem e um pouco mais de compreensão da importância de Minas Gerais para se negociar com o governo federal. Essas propostas que estão sendo colocadas atendem ao governo federal. Não atendem a Minas Gerais”, afirmou o deputado em entrevista.

A proposta dos deputados tucanos prevê o alongamento do prazo de pagamento da dívida do Estado para 50 anos. Atualmente o prazo é de 30 anos. Os deputados defendem a redução da taxa de juros para correção da dívida dos atuais IPCA + 4% para IPCA + 2%, nos próximos 10 anos e a partir daí reajuste apenas pelo IPCA. Além disso, sugerem a adoção do limite de 8% da Receita Corrente Líquida para pagamento das parcelas da dívida. Atualmente, o limite é de 13% da RCL. Na proposta de Aécio e Abi-Ackel, as estatais não seriam privatizadas ou federalizadas, mas entrariam apenas como garantia do cumprimento do contrato com a União.

Durante o encontro com o presidente da ALMG, Aécio Neves e Paulo Abi-Ackel conversaram sobre a necessidade de se prorrogar o prazo da liminar que garante a suspensão do pagamento da dívida do Estado até 20 de de-



Ao lado do presidente do PSDB-MG, Paulo Abi-Ackel, ex-governador de Minas apresenta ao presidente da ALMG, Tadeu Martins Leite, proposta alternativa para adesão ao RRF

zembro. A ideia é garantir mais tempo para negociar com o governo federal. Na próxima semana, os deputados tucanos levarão a proposta ao presidente do Senado, Rodrigo Pacheco.

“Vimos mostrar ao presidente Tadeu Martins que temos alternativa. Nem a federalização e nem a privatização. Vamos juntar forças com outros estados. A bancada está à disposição. Estamos à disposição com outros governadores para que a gente possa ter uma negociação que atenda a todo o país e não apenas ao governo federal. Trouxemos objetivamente uma proposta que busca criar condições mais razoáveis para o pagamento da dívida, obviamente, dando ao governo os exemplos que não tem dado, fazendo o choque de gestão, diminuindo os custos da máquina pública. Essa é a articulação correta que deveria estar sendo feita por Minas Gerais ao lado de outros estados brasileiros que têm situação até pior do que a nossa”, disse Aécio.

Lei Kandir - Aécio Neves lembrou que o governo de Minas precisa levar para a mesa de negociações com o governo federal um crédito que o Estado tem com a União em razão das perdas de arrecadação de imposto provocadas pela Lei Kandir, legislação federal em vigor desde 1996, que isentou do ICMS as exportações de produtos primários e semielaborados. Estima-se que Minas tenha deixado de arrecadar R\$ 135 bilhões de 2006 até 2019.

“O PT ignorou esta questão ao longo dos 14 anos que governou o Brasil. Os números que temos falam em R\$ 135 bilhões que Minas Gerais deixou de arrecadar pela isenção dos produtos primários da nossa pauta de exportações. Se nós temos R\$ 160 bilhões, ou próximo disso, de dívida hoje, temos um crédito com a União que precisa entrar nessa conta. Foi péssimo o acordo assinado pelo governador, em 2020, quando aceitou essa negociação a chegar em R\$ 8,7

bilhões. É algo ínfimo em relação ao conjunto das perdas e era preciso que isso tivesse sido colocado à mesa. Esta sim era uma negociação à altura de Minas, das tradições de Minas e na força política de Minas Gerais. Nós já estamos começando esta negociação concedendo muito”, completou Aécio.

PRINCIPAIS PONTOS DA PROPOSTA

1 - Hoje, o RRF propõe correção da dívida com IPCA mais 4%.

Nova Proposta: IPCA mais 2% (Juros) nos próximos 10 anos. A partir daí reajuste apenas pelo IPCA.

2 - Da forma como está definido hoje, o RRF propõe o prazo de duração do ajuste (RRF) de 9 anos e 30 anos o prazo de pagamento.

Nova Proposta: Prazo de pagamento 50 anos. Assim se achata a curva do fluxo de pagamentos, promovendo um alongamento do perfil da dívida.

3 - Limite atual de comprometimento da Receita Corrente Líquida do Estado para pagamento das parcelas da dívida é em tomo de 13%.

Nova Proposta: Adoção do limite de 8% da RCL para pagamento das parcelas da dívida.

4 - Propostas já apresentadas até aqui sugerem que as estatais mineiras sejam privatizadas ou federalizadas.

Nova Proposta: Estatais entrariam apenas como garantia do cumprimento do contrato.

5 - Esta nova proposta não atenderia apenas Minas Gerais, mas um conjunto de estados que se encontram também em graves dificuldades fiscais como, por exemplo, Rio de Janeiro, Rio Grande do Sul e Goiás. Esses estados já aderiram ao Regime de Recuperação Fiscal, mas buscam a sua flexibilização.

6 - Defendemos que o Governo de Minas Gerais assumo o compromisso de fazer um CHOQUE DE GESTÃO para cortar despesas, combater desperdícios e racionalizar custos, principalmente com uso de ferramentas digitais de gestão.



Vitaly Almeida

Contabilidade & Imobiliária Rural

CRCMG: 8135-0 - CRECIMG: 7407



(33)3511-1456

PM apreende duas motocicletas produtos de crime, em Novo Cruzeiro

Durante operação Cavalos de Aço, realizada pela Polícia Militar, na noite de domingo (3/12), no povoado de Lambari, zona rural de Novo Cruzeiro, onde ocorria um evento festivo, os militares apreenderam duas motocicletas que estavam estacionadas em via pública, sem as placas de identificação e com sinais de adulteração, sendo que uma delas havia sido furtada em Capelinha, em 2018.

Os veículos foram removidos ao pátio conveniado do Detran de Novo Cruzeiro, para providências da polícia



judiciária. Equipe: tenente Thalles, sargento Paulo Cristiano, cabo Matos. Fale com a Polícia Militar: emergência ligue 190. Disque De-

núncia Unificado (DDU) ligue 181. Sigilo Absoluto. (Informações/Foto: tenente Thalles Dohler Schutte, comandante da 232ª Cia PM).

PCMG prende mulher por tráfico de drogas em Teófilo Otoni



A Polícia Civil de Minas Gerais, através da equipe de combate ao narcotráfico da 1ª Delegacia Regional de Teófilo Otoni, prendeu em flagrante delito, na noite de terça-feira (5/12), uma mulher de 27 anos, por tráfico de drogas, próximo ao trevo da Vila Pedrosa. As investigações apontam que a mulher estava envolvida com o tráfico de drogas e outros crimes em Teófilo Otoni.

Ao tomar conhecimento do fato, os investigadores fizeram diligências para averiguar as informações, e

a mulher foi presa no momento em que vendia entorpecentes para um homem que estava em um veículo. A delegada, dra. Mariana Ceolin disse que uma das substâncias que estavam dentro de pinos de cor rosa, foi a mesma apreendida dentro do veículo do consumidor.

A mulher foi autuada em flagrante delito pelo crime de tráfico de drogas, passou pela audiência de custódia, na quarta (6), quando teve a prisão convertida em preventiva, mas substituída por

domiciliar, por ter filho criança. Materiais apreendidos: 37 pinos com cocaína, 96 pedras de crack, 27 porções de maconha, um aparelho de celular, e R\$ 558 e dinheiro.

Equipe Polícia Civil: investigadores Rafael Hirle, Thiago Machado, Ricardo Lemos, Winter Menezes. Coordenação do inspetor Fabrício Pereira e da delegada Mariana Ceolin. "A Polícia Civil reforça o seu compromisso de prender e tomar providências com todos em oposição à lei", disse o inspetor Fabrício.

Após denúncia Polícia Militar apreende armas de fogo e munições em Novo Cruzeiro

A Polícia Militar em Novo Cruzeiro recebeu denúncia anônima, na terça-feira (5/12), informando que um cidadão estaria na posse irregular de armas de fogo em sua residência, no Córrego Lufa Abaixo, zona rural da cidade. A denúncia apontava ainda que o proprietário da residência é conhecido na comunidade onde mora como caçador de animais silvestres, e que as armas de fogo estariam sendo utilizadas para essa finalidade.

Os militares foram ao local indicado, fizeram buscas na parte externa do imóvel, que não havia ninguém, onde localizaram quatro armas de fogo, que estavam escondidas atrás de um tijolo, dentro de um compartimento na parede da casa. Foram feitas diligências na comunidade, em busca do proprietário das armas, ele não foi localizado, mas

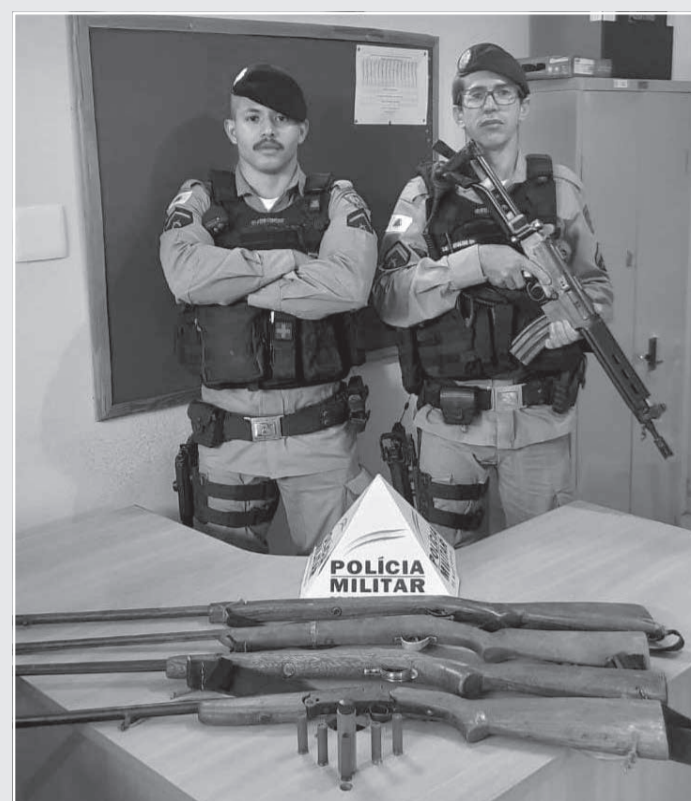

foi identificado e qualificado na ocorrência para as providências de polícia judiciária, pelo crime de posse ilegal de arma de fogo.

Materiais apreendidos: 1 espingarda cartucheira calibre 32, 3 espingardas polveiras de fabricação artesanal, 4 cartuchos intactos e 1 deflagrado, ambos

de calibre 32, e frascos com materiais para recarga. Equipe: cabo Carvalho, soldado Alves. Fale com a Polícia Militar: emergência ligue 190. Disque Denúncia Unificado (DDU) ligue 181. Sigilo Absoluto. (Informações/Foto: tenente Thalles Dohler Schutte, comandante da 232ª Cia).

PCMG prende homem investigado por estupro de vulnerável em Nanuque



Na quarta-feira (6/12), a Polícia Civil de Minas Gerais prendeu um homem, de 28 anos, investigado pelo crime de estupro de vulnerável, em Nanuque. Conforme as investigações, desde março deste ano, o homem, utilizando-se de um perfil falso de uma adolescente em uma rede social, trocava mensagens com a vítima, um adolescente com 13 anos à época, solicitando que o

enviasse imagens íntimas.

Posteriormente, o investigado, por meio do perfil falso, marcou um encontro com a vítima na residência dele. O adolescente, ao chegar ao local, foi surpreendido com a presença do suspeito, que anunciou estar de posse dos conteúdos íntimos do adolescente, constrangendo-o a praticar conjunção carnal, sob a ameaça de divulgar, para amigos e co-

nhecidos, fotos e vídeos íntimos envolvendo o jovem.

Ainda segundo apurado, durante as práticas sexuais, o investigado registrava o conteúdo do ato sexual no celular, com o objetivo de utilizar o material para constranger a vítima a retornar até a sua residência, o que acontecia praticamente todos os dias. (Informações/Foto: assessoria de comunicação/ PCMG).

Joacy Antônio Ribeiro
Advogado - OAB-MG 136.962

Cel.: (33) 8811-9849 / 8411-7600
Tel.: (33) 3521-3400
Escritório: Tv. Waldemar Rausch, 36 - Centro - CEP: 39800-121

Bloco de



Wagner Penna

Foto: Reprodução

PENUGEM DE PÊSSEGO

Como faz todos os anos, a Pantone (empresa referência na padronização de tonalidades, em nível mundial) lança uma cartela com a cor-ícone da temporada. Uma das mais assertivas, nos últimos anos, foi o verde esmeralda, que a empresa lançou como referência há uns 4 ou 5 anos e virou febre na moda, na arquitetura, no design e por aí fora.

Na semana passada, o assunto foi a cor-padrão de 2024 escolhida pela Pantone, mas exatamente o pêssego. Ao pé da letra, ela indicou o 'penugem de pêssego', o que quer dizer um alaranjado em variações de tons rosados e aveludados. Uma tonalidade vibrante, alegre e bem afinada com nosso temperamento tropical.

Mas o tom 'pêssego' vai além disso. Segundo os esotéricos, significa amor e atração – e também romantismo. Pa-

ra a moda é um tom um pouco difícil de trabalhar, porque combina com poucos tons, entre eles verde, azul, amarelo, marrom e branco. Dito isso, quem gosta de se adiantar no fashion pode até começar a usá-lo já nas festas de fim-de-ano. São muitas as coleções recentes que pincelam os tons puxados para pêssego em seus modelos. Aproveite e brinde!

VAIVÉM

>Todos nós já ouvimos falar de tecidos que protegem contra os raios UV. Mas, agora, a Diklatex lançou um tecido que transforma o calor do sol em raios infravermelhos que estimulam a circulação do sangue. Um efeito positivo, principalmente, para os atletas. A base é a poliamida, um fio durável e confortável ***

>O disse-me-disse na moda é a chegada da tecnologia de Inteligência Artificial (IA) no assunto. Antes, achavam que afetaria apenas



iStock Credit: Roman Samokhin

Pêssego inspirou cor do ano 2024

o criativo (ajudando os estilistas) ou o monitoramento do estoque. Mas, agora, viram que vai muito mais longe. Pode até fazer a gestão das empresas e decidir qual caminho fashion mais adequado para determinada marca. A turma está de cabelos em pé ***

PONTO FINAL: o feio e o bonito na moda é algo re-

lativo e depende de quem os enxerga. Mas a marca Balenciaga conseguiu uma (quase) unanimidade com seu desfile em Los Angeles, onde colocou os modelos com sapatos gigantes – uma versão esquisita do 'sapato de palhaço'. Até as blogueiras que adoram essas coisas estranhas na moda, criticaram a proposta na web. Sem comentários.

Publicação Legal



Av. Luiz Boali, nº 1.370 – Manoel Pimenta – Teófilo Otoni-MG - CEP 39.802-047 – CNPJ nº. 21.080.510/0001-96 Telefax nº. 33.3529.1000

EDITAL DE NOTIFICAÇÃO COM PRAZO DE 30 DIAS

CÂMARA DE DIRIGENTES LOJISTAS DE TEÓFILO OTONI, denominada **CDL**, inscrita no CNPJ sob o nº 21.080.510/0001-96, com sede à Avenida Luiz Boali Porto Salman, nº 1.370, Bairro Manoel Pimenta, Teófilo Otoni/MG, CEP: 39.802-047, representada pelo Diretor Presidente, Francisco Alves Ribeiro e pelo Diretor Administrativo Financeiro, Luiz Resende de Andrade, na forma da lei, FAZ SABER a todos quantos virem o presente edital, ou dele conhecimento tiverem para **SOLICITAR O COMPARECIMENTO à sede da CDL, dentro de 30 (trinta) dias a contar desta publicação**, do(s) Sr(s) relacionado(s) abaixo, não encontrado no endereço domiciliar anteriormente fornecido, com a finalidade de regularização de seu contrato de plano de saúde.

1. 202.2300.604325.00-7 136.137.276**
2. 202.2300.001884.00-4 335.242.116**
3. 202.2300.561041.00-2 085.838.166**
4. 202.2300.723730.00-2 116.885.126**
5. 202.2300.719543.00-7 043.433.146**

Teófilo Otoni/MG, 07 de dezembro de 2023.

CDL DE TEÓFILO OTONI
FRANCISCO ALVES RIBEIRO
Presidente

REPÚBLICA FEDERATIVA DO BRASIL
REGISTRO DE IMÓVEIS
COMARCA DE ARAÇUAÍ-MG.

Telefax: (33) 3731-1312. Rua Benjamin Constant, 391- B. Esplanada – Araçuaí - MG.CEP:39.600-000.

Edital de Intimação

Reconhecimento de propriedade por meio de usucapião extrajudicial.

Protocolo n. 79337 do Cartório de Registro de Imóveis de Araçuaí, Minas Gerais, situado na Rua Benjamin Constant, nº 391, Bairro Esplanada, em Araçuaí, Minas Gerais. **Requerente:** MARIA DAS GRAÇAS SIQUEIRA MIRANDA, brasileira, solteira, aposentada, CPF: 572.240.996-00 e RG: MG-5.471.499, residente e domiciliada na Rua Professora Irmã Cássia, bairro São Geraldo, em Araçuaí-MG. **Modalidade de usucapião:** Usucapião Extraordinário. **Tempo de posse alegado pelo(s) requerente:** 18 anos. **Identificação do imóvel objeto do pedido:** Uma casa residencial, com área construída de 66,84 m², e seu respectivo terreno, sendo o lote 08 da Quadra 23, com área de 362,29 m², situado na Rua Profa. Irmã Cássia, nº 540, bairro São Geraldo. **Matrícula:** 13.619, Lv. 2-RG, desta serventia. Pelo presente edital, ficam intimados terceiros eventualmente interessados e titulares de direitos reais e de outros direitos informados no registro do imóvel objeto do pedido e dos imóveis confrontantes, para se manifestarem em relação ao pedido de usucapião acima referido, apresentando impugnação escrita (com expressa menção ao protocolo a que se refere) perante o Oficial de Registro de Imóveis no endereço Rua Benjamin Constant n. 391, Bairro Esplanada - Araçuaí-MG, com as razões da sua discordância, em 15 (quinze) dias corridos, a contar da publicação deste, ciente de que, caso não contestado, presumir-se-ão aceitos como verdadeiros os fatos alegados pelo requerente.

Araçuaí-MG, 7 de Dezembro de 2023

O Oficial do Cartório de Registro de Imóveis de Araçuaí-MG.

Tranquilidade é ter um plano de saúde e aproveitar os bons momentos!

Mais informações: (33) 3522-6677

ACEV Unimed

DIÁRIO TRIBUNA
(33) 9 8880-2410 (ZAP)

Reynaldo Neves
Advogados Associados

Reynaldo do Carmo Neves OAB/MG 61.093
Maria Beatriz C. Cicci Neves OAB/MG 49.428
Paula Barreiros OAB/MG 91.601
Julia Cicci Neves OAB/MG 211.320.

Telefax: (33) 3536-3636
reynaldoneves.advs@uol.com.br

Rua Epaminondas Otoni, 958 - Sl. 207
Centro - Teófilo Otoni - MG
CEP: 39.800-013

CIS
EVMJ
CONSÓRCIO DE SAÚDE

Rua Santos Dumont, 30 - São Jacinto
Teófilo Otoni - MG - (33) 3522-2228

Tranquilidade de quem tem um plano completo.

Mais informações: 3522-6677

ACEV Unimed

Expediente

Um jornal Diário a serviço do Nordeste de Minas - Fundado em 05 de agosto de 1969

Filiado ao SINDJORI - Sindicato dos Proprietários de Jornais, Revistas e Similares do Estado de Minas Gerais - sindjori@fiemg.com.br - Av. do Contorno, 4.456, Funcionários, Belo Horizonte - Minas Gerais - CEP: 30.110-028

Diretor Responsável: Wilmar Souza e Silva

Representante em Belo Horizonte: André Francisco Oliveira Silva (98851-0805)

Contábil: Vitaly Almeida & Contadores Associados Ltda vitalyalmeida@gmail.com

Neto: Márcio Barbosa dos Reis; Humberto Barbosa; José Carlos Freire.

Impressão: Gráfica Três Vales Rua Marcelo Guedes, 154 Cidade Alta - Teófilo Otoni

Redação e Composição: Rua Victor Renault, 737 - Fundos - Laerte Laender 39.803-151 • Teófilo Otoni • MG Tribuna do Mucuri Ltda - (Diário Tribuna) CNPJ: 17.709.734/0001-47 • (33) 98880-2410 Zap

Jurídico: Dr. Marcos Ganem Advogados Associados m.ganem@uol.com.br

Colaboradores: Dra. Juliana Lemes da Cruz; Dr. Jeferson Botelho Pereira; Paulo Sérgio Almeida Santos; José de Paiva

Desde 1969 54 Anos Diário Tribuna

Segurança e Medicina do Trabalho é na CDL

Exame Admissional | Exame Demissional
Exames Periódicos | Exames Complementares

Melhor atendimento, melhores profissionais e o melhor preço da região!

Faça uma cotação com os nossos especialistas.

(33) 98818-9165
(33) 3529-1000

CDL Teófilo Otoni | Segurança e Medicina do Trabalho CDL

Oportunidade de Emprego

Vendedor

Requisitos:

- Ensino médio completo
- Experiência com atendimento telefônico e presencial
- Conhecimento básico pacote Office
- Bom Comunicação

Interessados enviar currículo para:
rh.graficomodelo@gmail.com

Modelo

IVAS

INSTITUTO DAS VIAS AÉREAS

Inspirando novos ares!

Gabriel Bezerra Rêgo
Otorrinolaringologia e Medicina do Sono
CRM-MG: 41683

Clínica IVAS
3523-6969
www.ivas.com.br

Escola Particular Mundo da Criança Hotelzinho
Educação Infantil & Ensino Fundamental

Desconto especial para as primeiras Matrículas!
Consulte também, bolsas disponíveis.

MATRÍCULAS ABERTAS!

2024

Telefone: 3522-6352 ou 98762-4847
Rua: Líbio Carlos de Oliveira, 275, Marajoara

Conheça os benefícios exclusivos de se tornar um associado da ACE

Saiba mais: (33) 3522-6677

Unimed - Plano de saúde coletivo por adesão.

sou vagalume - Descontos na conta de luz.

EXPONOR - Benefícios especiais para associados Pessoa Jurídica.

PAPRE - CONCiliação EXTRAJUDICIAL. Solução de conflitos entre pessoas físicas e jurídicas.

Certificado Digital - Segurança e confiabilidade em seus documentos eletrônicos.

BoaVista - Mais oportunidades de negócio.

INSTITUTO ACE - Qualificação para o mercado de trabalho.

AABB - Cotas com preços especiais para associados.

AlfaUNIPAC - Descontos especiais nas mensalidades.

Transporte Legal

É mais seguro e constante, além de render recursos para o município. Gera mais benefícios sociais para você.

(33) 4042-2772

VALE DO MUCURY

Muito mais sabor para o seu dia!

Da nossa cidade para sua casa, esse é da terra.

Café Mucuri
É mais puro e rende mais!

Distribuidor exclusivo do Café Mucuri!
Acesse nosso site e confira nossas ofertas
Loja.certodistribuiçao.com.br