

Edição nº
4.430

Diretor Responsável:
Wilmar Souza e Silva

(33) 9 8880-2410

CNPJ: 17.709.734/0001-47

DIÁRIO

TRIBUNA

Teófilo Otoni,
quarta-feira, 18 de janeiro de 2024

Desde
1969
Anos
Diário Tribuna

Condutor morre e passageira fica ferida em grave acidente na BR 116

Ponto dos Volantes - O Corpo de Bombeiros de Araucaí foi acionado, nesta quarta-feira (17/1), por volta das 6h da manhã, para atender um grave acidente ocorrido na BR-116, a 15 km da cidade de Ponto dos Volantes. Informações apontam que o condutor perdeu o controle da direção, colidiu na mureta e caiu do alto de uma ponte. **Página 6**



Ouvidoria-Geral da OAB-MG divulga balanço com mais de 3 mil atendimentos em 2023



A Ouvidoria-Geral da OAB-MG divulgou o relatório com o balanço das atividades referente ao ano de 2023, que registrou um total de 3.162 manifestações. Dentre elas 1.156 foram pelo sistema "Fale com a Ouvidoria" e 1.375 pelo e-mail ouvidoria@oabmg.org.br. Foram contabilizados ainda 631 atendimentos telefônicos. **Página 2**

Cemig alerta sobre a segurança com a rede elétrica no pré-carnaval

Página 5

ESCOLA MUNDO DA CRIANÇA

MATRÍCULAS ABERTAS!

2024

VENHA NOS VISITAR!

TEL.: 3522-6352 OU 98762-4847



Sindcomércio se reúne com coordenadores do Programa Mesa Brasil em Teófilo Otoni

A diretoria do Sindcomércio se reuniu na terça-feira (16/1) com os coordenadores do Mesa Brasil que ficarão responsáveis pelas atividades do programa em Teófilo Otoni e região, Giovani, coordenador do Centro de Distribuição, que será inaugurado em Teófilo Otoni e Josiane, coordenadora e gerente de Ação Social do Sesc de Minas Gerais. **Página 2**



A 5ª jornada do FIEMG Lab 4.0 abre segundo ciclo de inscrições até 5 de fevereiro

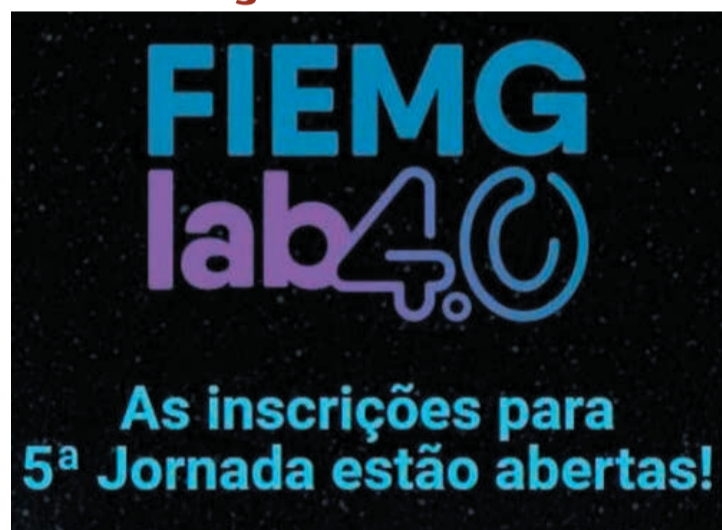

Está aberto até 5/2 o 2º ciclo de inscrições para a 5ª jornada do FIEMG Lab 4.0, programa voltado ao desenvolvimento de startups para conectá-las com indústrias de todo Brasil. Nessa fase, a iniciativa vai selecionar empresas inovadoras que serão impulsionadas, tendo a possibilidade de desenvolver e validar suas soluções de forma prática em um ambiente real. **Página 2**

PM Rodoviária divulga o balanço do fim de semana (de 12 a 14/1)

A 15ª Cia de Polícia Militar Rodoviária realizou diversas operações nas rodovias sob sua responsabilidade, no período de 12 a 14/1, com foco na prevenção criminal e redução de acidentes de trânsito, com resultados relevantes. Foram removidos 25 veículos por falta de licenciamento. **Página 6**



Estamos contratando **PCD**
(Pessoas com deficiência)

VENHA FAZER PARTE DA NOSSA EQUIPE!

INDIANA DROGARIA PERFUMARIA MANIPULAÇÃO
Porque se é para o seu bem, a Indiana tem.

Deixe seu currículo em uma de nossas lojas ou pelo e-mail: assistenterh@farmaciaindiana.com.br

Sindcomércio se reúne com coordenadores do Programa Mesa Brasil em Teófilo Otoni

A diretoria do Sindcomércio se reuniu na manhã de terça-feira (16/01) com os coordenadores do Programa Mesa Brasil que ficarão responsáveis pelas atividades do programa em Teófilo Otoni e região. São eles, Giovani Paulino, coordenador do Centro de Distribuição, que será inaugurado aqui em Teófilo Otoni e a Josiane Marcussi, coordenadora e gerente de Ação Social do Sesc Minas Gerais.

Neste encontro, foram alinhados detalhes para a inauguração do Centro de Distribuição do Mesa Brasil de Teófilo Otoni, um programa que atua contra a fome e o desperdício, a partir de parcerias, e transforma a vida de crianças, jovens, adultos e idosos em todo o Brasil. O Sindcomércio de Teófilo Otoni, e região é o responsável por intermediar o contato com o programa e as entregas nesta região.

O Sindcomércio trabalhou fortemente junto ao Mesa Brasil para ter em Teófilo Otoni o Centro de Distribuição para ampliar ainda



mais a cobertura de atendimento às entidades de assistência social. Mais de 15 instituições beneficentes de Teófilo Otoni e região são beneficiadas atualmente pelo

programa. Representando o Sindcomércio, participaram da reunião o vice-presidente Renato Freitas e os diretores Leonardo Araújo e Maria de Lourdes.

Ouvidoria-Geral da OAB-MG divulga balanço com mais de 3 mil atendimentos

A Ouvidoria-Geral da OAB-MG divulgou o relatório com o balanço das atividades referente ao ano de 2023, que registrou um total de 3.162 manifestações. Dentre elas 1.156 foram pelo sistema "Fale com a Ouvidoria" e 1.375 pelo e-mail ouvidoria@oabmg.org.br. Foram contabilizados ainda 631 atendimentos telefônicos, além dos atendimentos presenciais. Em agosto do ano passado, a Ouvidoria assumiu as demandas do "Reclame Aqui", desse período em diante.

Do total das manifestações recebidas 33,5% foram solicitações, 32,3% reclamações e 19,9% denúncias, ficando as demais distribuídas entre informações (7,0%), retornos de setores (5,8%), elogios (1,1%) e sugestões (0,5%). Já as manifestações por setores de maior recorrência, a predominância ficou para Outros, com 38,0%, seguido pelo Cadastro de Advogados para Diligência (CAD), com 21,9%. Os demais setores foram: Tesouraria (14,4%), Secretaria (13,0%), Retorno e Elogio (7,1%) e Caixa



de Assistência dos Advogados (CAAMG), com 5,6%.

Nos Colégios de Dirigentes da Seccional Mineira ocorridos durante o ano passado, a Ouvidoria apresentou o trabalho desenvolvido com a finalidade de dar conhecimento sobre serviços prestados, bem como para que os presidentes das subseções fomentem a participação dos seus inscritos por meio do canal. A Ouvidoria funciona como um termômetro para aferição dos serviços prestados por toda a OAB no estado.

"Verifica-se o fortalecimento da Ouvidoria na atual gestão em conformidade com as diretrizes de inovar, incluir e avançar. Aqui em Minas temos liberdade de trabalho, de ação e de resolução. Na gestão do presidente Sérgio Leonardo, a

Ouvidoria deixou de ser figurante e passou a ser protagonista na solução dos problemas da instituição", afirmou a ouvidora-geral da OAB Minas, Gláucia Fernandino de Castro.

Selo de Qualidade - Durante a 24ª Conferência Nacional da Advocacia Brasileira, em novembro de 2023, a Ouvidoria Geral recebeu o Selo de Qualidade Ouvidoria da OAB Nacional em reconhecimento ao serviço desempenhado em favor da advocacia nos estados. Entre os requisitos do Conselho Federal para receber o Selo de Qualidade estão: possuir estrutura física, utilizar o sistema do Conselho Federal e a nomeação de uma participante da Ouvidoria das Mulheres. (Informações/Imagem: OAB/MG).

DIÁRIO TRIBUNA
(33) 9 8880-2410 (ZAP)

FIEMG Lab 4.0 abre segundo ciclo de inscrições até 5 de fevereiro

Programa desenvolve startups e as conecta com grandes indústrias do Brasil

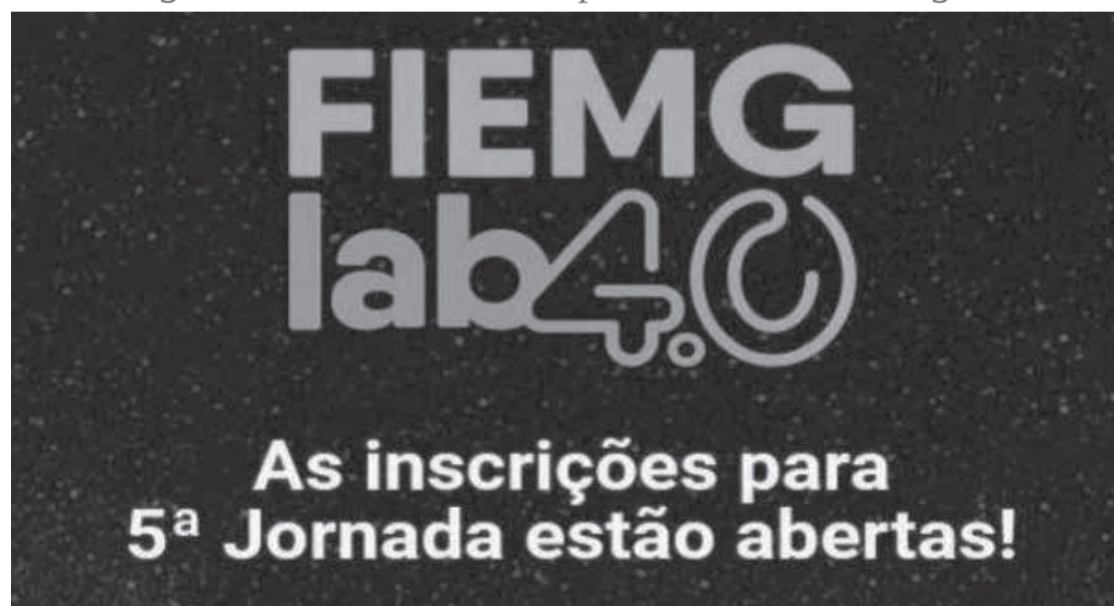

Está aberto até 5 de fevereiro o segundo ciclo de inscrições para a 5ª jornada do FIEMG Lab 4.0, programa voltado ao desenvolvimento de startups para conectá-las com indústrias de todo o Brasil. Nessa fase, a iniciativa vai selecionar empresas inovadoras que serão impulsionadas,

tendo a possibilidade de desenvolver e validar suas soluções de forma prática em um ambiente real. Os interessados podem se inscrever e acessar o edital do programa neste link: (<https://fiemglab.com.br/quinta-jornada/>).

As atividades do segundo ciclo da 5ª jornada do pro-

grama terão início em março deste ano e preveem a análise da startup para a compreensão do seu cenário atual, conexão e geração de negócios e realização das provas de conceito (POCs). As empresas selecionadas terão disponíveis cerca de R\$ 660 mil para o desenvolvimento de projetos com as In-

dústrias do Futuro do Hub.

O programa é 100% gratuito para startups e não demanda contrapartida de participação acionária. A seleção dos inscritos será feita por uma equipe de especialistas e de parceiros das indústrias, que vai avaliar as startups nos quesitos negócio, produto e tecnologia, time e potencial de impacto na indústria.

Na 4ª jornada do FIEMG Lab 4.0 as startups apoiadas participaram de mais de mil encontros de negócio com indústria e investidores, tiveram a oportunidade de se conectar com mais de 70 indústrias e foram realizadas 35 Provas de Conceito. As chamadas "Indústrias do Futuro" do Hub FIEMG Lab são Anglo American, Gerdau, Novo Nordisk e Stellantis. (FIEMG).



Minas Gerais consolida 3 anos consecutivos de crescimento de prestação de serviços

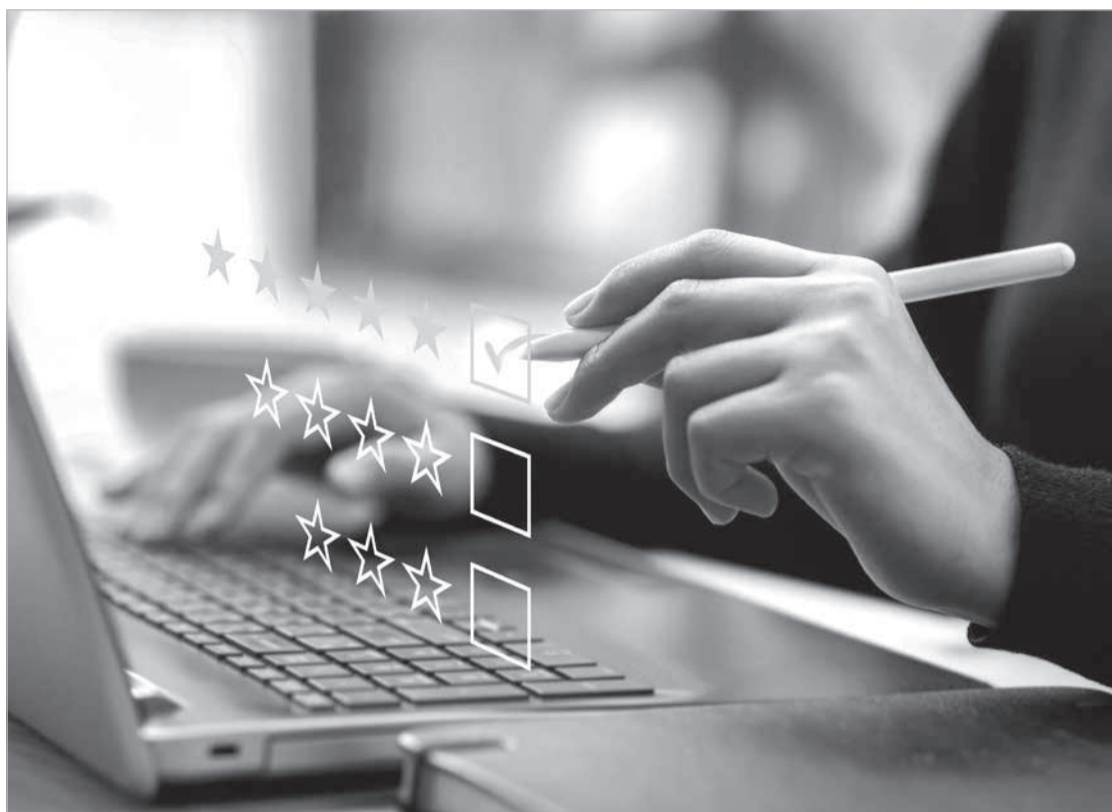

O Núcleo de Estudos Econômicos da Fecomércio MG realizou uma análise aprofundada dos dados mais recentes do Instituto Brasileiro de Geografia e Estatística (IBGE) na Pesquisa Mensal de Serviços (PMS), destacando o desempenho do setor em novembro. Minas Gerais ganhou destaque ao atingir o 5º lugar no comparativo anual, indicando progresso notável em metade dos indicadores.

Em Minas Gerais, a estabilidade persiste no desempenho da variação acumulada do ano, mantendo-se inalterada em 8,3% em comparação ao mês anterior. Isso evidencia uma flutuação pouco perceptível no índice estadual, com impactos notáveis no segmento de serviços de informação e comunicação (13,2%), que sustentou o crescimento do indicador. No ano de 2022, observamos um crescimento mais expressivo, alcançando 11,2% para o mesmo período. Houve uma diminuição de 1 ponto percentual no ano anterior, ao passo que no ano atual não se registrou tal queda.

Chama a atenção o fato de que, ao analisar o desempenho do indicador acumulado nos últimos 12 meses, Minas Gerais registrou um marcante distanciamento de 5,5 pontos percentuais em comparação com o indicador nacional. Essa disparidade tem se acentuado desde junho deste ano, evidenciando uma dinâmica econômica distinta no estado.

“A estabilidade dos indicadores econômicos em Minas Gerais, marcada pe-

la redução da inflação, a tendência de queda dos juros e um mercado de trabalho mais aquecido, culmina em um encerramento de ano com valores expressivos e uma aceleração notável, superando a esfera nacional. É relevante observar que a trajetória da série está indicando uma desaceleração do crescimento, com Minas Gerais apresentando menor variação em comparação com o Brasil”, segundo Stefan D’Amato, economista da Fecomércio MG.

Ao observarmos os dados acumulados de janeiro a novembro, Minas Gerais conquista a sexta posição no acumulado anual com melhor desempenho, liderando a região Sudeste até novembro. A análise mensal revela um crescimento mais moderado, situando o estado na nona posição. Destacamos, de maneira particular, o notável progresso no setor de Serviços de Informação e Comunicação em Minas Gerais, que apresentou um crescimento significativo de 19,2%. Esse índice supera substancialmente a variação acumulada em âmbito nacional, que é de 2,3%.

Esses números refletem não apenas a resiliência, mas também o potencial de desenvolvimento do setor em Minas Gerais, consolidando a região como um destaque no panorama econômico nacional. Este desempenho positivo não apenas ressalta a vitalidade econômica local, mas também sinaliza oportunidades atrativas para investidores e stakeholders interessa-

dos em explorar um mercado dinâmico e em ascensão.

“A queda de 0,3% no indicador nacional em novembro, em relação ao mesmo período do ano anterior, é predominantemente atribuída à notável retração nas atividades de prestação de serviços em São Paulo. Com uma expressiva diminuição de 4,6%, o estado exerceu considerável influência, dada sua significativa participação no cálculo do indicador (47,88%), destacando-se como o principal responsável por esse declínio”, aponta o economista.

Sobre a Fecomércio MG - A Federação do Comércio de Bens, Serviços e Turismo de Minas Gerais integra o Sistema Fecomércio MG, Sesc e Senac em Minas e Sindicatos Empresariais que tem como presidente o empresário Nadim Donato. A Fecomércio MG é a maior representante do setor terciário no estado, atuando em prol de mais de 740 mil empresas mineiras. Em conjunto com a Confederação Nacional do Comércio (CNC), presidida por José Roberto Tadros, a Fecomércio MG atua junto às esferas pública e privada para defender os interesses do setor de Bens, Serviços e Turismo a fim de requisitar melhores condições tributárias, celebrar convenções coletivas de trabalho, disponibilizar benefícios visando o desenvolvimento do comércio no estado e muito mais. Há 85 anos fortalecendo e defendendo o setor, beneficiando e transformando a vida dos cidadãos.

Inscrições para as vagas remanescentes do Trilhas de Futuro estão abertas

Interessados que não foram selecionados na chamada regular têm até o dia 22/1 para buscar uma nova oportunidade

Os interessados que buscam uma formação profissional e ainda não garantiram sua vaga em um curso técnico gratuito do Trilhas de Futuro têm agora uma nova oportunidade. Estão abertas as inscrições para as vagas remanescentes do projeto oferecido pelo Governo de Minas, por meio da Secretaria de Estado de Educação (SEE/MG). Os interessados que não foram classificados na chamada regular agora podem se inscrever para uma das vagas remanescentes até 22/1.

Os candidatos elegíveis a participar do projeto, de acordo com os critérios previstos na Resolução SEE/MG nº 4.915, poderão pleitear uma nova oportunidade para uma das vagas ainda disponíveis no site. Nesta fase, são 13.510 vagas remanescentes disponíveis aos interessados. Na chamada regular do Trilhas de Futuro, 70% dos inscritos foram alocados. As aulas têm previsão para iniciar em todo estado em março.

Vagas - Nesta quarta edição do projeto executado pela SEE/MG, foram abertas 50 mil vagas para formações profissionais gratuitas, com 89 opções de cursos em 126 municípios mineiros. Estudantes recebem ajuda de custo para alimentação e transporte. A coordenadora de Educação Profissional da SEE/MG, Amanda Barboza, reforça que é importante que os estudantes estejam atentos aos prazos,



tendo em vista que essa é a última oportunidade de inscrição. “As vagas remanescentes são uma nova chance para os estudantes que desejam conquistar uma vaga em uma das diversas opções de cursos oferecidos pelo Trilhas e, claro, uma futura vaga de emprego no mercado de trabalho”, reforça.

Inscrições - A seleção dos candidatos da chamada regular foi realizada de acordo com a disponibilidade de cursos, vagas nas instituições e cursos prioritários sempre respeitando os critérios de prioridade disponíveis na Resolução SEE Nº 4.915. No ato da inscrição do Trilhas de Futuro, os candidatos deverão ter em mãos a carteira de identidade ou certidão de nascimento e o CPF. Para o estudante menor de idade é necessária também a apresentação de documento de identidade e do CPF, originais e cópias, de um dos pais ou responsáveis.

Matrículas - Para a matrícula também é preciso comprovante de residência no nome de um dos pais/responsáveis ou do estudante, quando maior de idade; declaração de escolaridade, com indicação da etapa que o estudante está cursando. Quando ainda estiver no ensino médio; declaração de conclusão ou histórico escolar, no caso de egresso do ensino médio.

Para saber se foi selecionado para uma das vagas, o candidato deverá acessar a página do projeto www.trilhasdefuturo.mg.gov.br, informar o número de inscrição ou CPF utilizado na hora do cadastro e data de nascimento. Cada candidato poderá se matricular em apenas uma opção de curso. Todos os candidatos selecionados que se inscreverem nesta quarta edição receberão um e-mail informando sobre a consulta do resultado. (SEE/MG).



Vitaly Almeida
Contabilidade & Imobiliária Rural

CRCEMG: 8135-0 - CRECIMG: 7407

 (33)3511-1456

Municípios têm até sexta-feira (19/1) para aderirem ao Alô, Minas! - Fase II

Programa irá levar internet e telefonia móvel a cem novas localidades mineiras que ainda não têm acesso ao serviço; Inscrições ficam abertas no Sei!MG até às 18h



Termina nesta sexta-feira (19/1) o prazo de adesão dos municípios mineiros ao Alô, Minas! - Fase II. A iniciativa do Governo de Minas, coordenada pela Secretaria de Estado de Planejamento e Gestão (Seplag-MG), irá contemplar com internet e telefonia móvel cem novos distritos e localidades de Minas Gerais que ainda não possuem acesso ao serviço.

As inscrições para as prefeituras ficam abertas no Sistema Eletrônico de Informações (Sei!MG) até às 18h. Entre os critérios previstos no edital está a participação de distritos e localidades que tenham, no mínimo, 500 eleitores totais, tendo como base os dados atualizados do Tribunal Regional Eleitoral de Minas Gerais (TRE). Outra possibilidade é a localidade possuir um local de ensino com, no mínimo, 200 alunos matriculados, considerando os dados atualizados da Secretaria de Estado de Educação de Minas Gerais (SEE-MG). Os demais critérios estão disponíveis no edital.

“O objetivo é promover a inclusão em Minas Gerais e melhorar as condições de vida da população que vive nessas localidades e distritos. A ampliação do Alô, Minas! na Fase II vai gerar desenvolvimento socioeconômico nesses municípios, criando oportunidades de emprego e renda”, destaca o superintendente Central de Governança Eletrônica da Seplag-MG, Fabrício Salum.

O Programa Alô, Minas! é coordenado pela Seplag-MG, apoiado pelas Secretarias de Estado de Fazenda (SEF-MG) e de Governo (Segov-MG), e, agora, em sua Fase II, integra o programa Cidades do Futuro, da Secretaria de Estado de Desenvolvimento Econômico (Sede-MG), que busca aumentar a eficiência das atuações locais, promovendo a simplificação das demandas, com celeridade nos processos, foco na geração de emprego e no fomento à qualidade de vida dos mineiros.

Responsabilidades do município - Os municípios contemplados no Alô, Minas! - Fase II terão respon-

sabilidades como prover e disponibilizar terreno para que a operadora prestadora do serviço possa construir e instalar a torre de telefonia por um período de 20 anos, de acordo com aspectos técnicos para cobertura do sinal.

As prefeituras devem construir e manter acesso para deslocamento até a torre, além de empenhar esforços para a tramitação ágil dos processos necessários como licenciamento ambiental, emissão de alvarás de construção e aprovação nos conselhos que tenham órgão municipal. A lista das localidades e distritos selecionados será divulgada no dia 26/1 no site da Seplag-MG (www.planejamento.mg.gov.br). Mais informações sobre o Alô, Minas! - Fase II podem ser solicitadas por meio do e-mail: alominas@planejamento.mg.gov.br.

Confira os critérios: Número de Eleitores por local de votação - Base TRE MG 2022. Número de Matriculados por local de ensino - Base SEE MG (Censo Escolar 2022).

Escola do Sebrae NEJ oferece vagas gratuitas limitadas para curso Técnico em Administração

Por meio do Núcleo de Empreendedorismo Juvenil (NEJ), projeto social da Escola do Sebrae, iniciativa beneficiará egressos e estudantes do Ensino Médio da rede pública de ensino

O Núcleo de Empreendedorismo Juvenil (NEJ), projeto social da Escola do Sebrae, abre inscrições de 2024 para o curso Técnico em Administração. Serão ofertadas vagas gratuitas limitadas para formação técnica com ênfase em empreendedorismo, durante o período de dez meses. Os interessados podem se inscrever exclusivamente pelo site <http://escoladosebrae.com.br/nej> de 18 de janeiro a 23 de fevereiro.

O curso vai contemplar egressos ou estudantes do 3º ano do Ensino Médio da rede pública de ensino de Belo Horizonte ou Região Metropolitana, além de estudantes, de qualquer faixa etária, da Educação de Jovens e Adultos (EJA), do Centro Estadual de Educação Continuada (Cesec) ou do Exame Nacional para Certificação de Competências de Jovens e Adultos (Encceja). Os critérios e etapas estão dispostos no edital disponível no site da escola.

As aulas serão realizadas em formato presencial no campus da PUC São Gabriel, em Belo Horizonte, nos períodos da manhã e da tarde. Além do diploma de Técnico em Administração, a matriz curricular incluirá certificações intermediárias de Assistente Adminis-



trativo e Auxiliar Financeiro. O curso terá início em 4 de março e término em 3 de dezembro.

“O curso estimula o desenvolvimento de habilidades empreendedoras, essenciais para o mercado de trabalho e para a vida. O objetivo é que o jovem se torne protagonista da sua própria história, capaz de transformar sua realidade e a comunidade em que está inserido”, destaca a gerente de Educação Empreendedora do Sebrae Minas, Fabiana Pinho.

Histórico - O NEJ foi lançado há 13 anos com o propósito de oferecer aos egressos e estudantes do Ensino Médio da rede pública de ensino acesso à formação empreendedora e uma vivência prática do mundo dos negócios. Desde 2010, o projeto contribuiu para a formação de mais de 2,5 mil Técnicos em Administração em 95 turmas, além de conceder quase 700 certificações intermediárias.

Por meio de uma metodologia de projetos que

alia teoria e prática, os estudantes são instigados a aprimorar habilidades e competências empreendedoras e de gestão, fortalecendo características essenciais como autonomia, proatividade e consciência social. O intuito é transformar os estudantes em empreendedores e protagonistas preparados para os desafios da vida e do mercado de trabalho. Além da capital mineira, o NEJ tem unidades em Araxá, Ibirité, Itabira, Itabirito, Conceição do Mato Dentro, Patos de Minas, Uberaba, Nova Lima, Ouro Preto, Ribeirão das Neves e Distrito Federal.

Processo seletivo NEJ - Curso: Técnico em Administração. Vagas: 160. Turno: manhã (7h30 às 12h) e tarde (13h20 às 17h50). Local do curso: Rua Walter Ianni, 255, São Gabriel, Belo Horizonte. Inscrições: 18 de janeiro a 23 de fevereiro pelo site <https://escoladosebrae.com.br/nej>. Mais informações: (31) 3379-9603 / (31) 99860-2328 (WhatsApp).

www.diariotribuna.com.br

Bombeiros resgatam vítimas de acidente na BR 116, colisão entre dois caminhões

O serviço de regulação do Samu entrou em contato com o Corpo de Bombeiros de Araçuaí, na noite de domingo (14/1), para o atendimento de um grave acidente, colisão entre caminhões na BR-116, próximo ao km 25, no Cariri, povoado de Tancredo Neves, em Cachoeira de Pajeú, que exigia manobras de desencarceramento. Os bombeiros foram informados que haviam dois homens vítimas no acidente, em estado grave, com ida-

de aproximada de 30 anos.

Mas, ao chegar ao local a equipe constatou que uma das vítimas já havia sido transportada pelo Samu ao hospital de Itaobim. A outra vítima que estava no local apresentava sinais de fratura de tibia, fíbula e fêmur, e estava com a perna prensada no painel da cabine do caminhão. Os bombeiros fizeram o resgate, e ela também foi encaminhada ao hospital pelo Samu. (Informações/Fotos: CBMMG/ Araçuaí).



Nota da Receita Federal confirma alíquota de 8% sobre o INSS de janeiro a março aos municípios

Conforme previsto no § 17 do art. 22 da Lei 8.212/91, os municípios com coeficiente populacional inferior a 4.0 terço, nos meses de janeiro a março de 2024, a alíquota da contribuição previdenciária patronal sobre a remuneração de segurados empregados reduzida para 8%. Esse foi o entendimento reforçado pela Receita Federal do Brasil na Nota Orientativa S-1.2.2024.06, que traz os ajustes necessários para atender as alterações trazidas pela Medida Provisória nº 1202, de 28 de dezembro de 2023, no conteúdo da Lei 8.212/91. O documento traz as instruções para a



informação no e-Social que os municípios devem fazer.

De acordo com a referida Nota, os municípios com coeficiente populacional inferior a 4.0 terço, nos meses de janeiro a março de 2024, a alíquota da contribuição previdenciária patronal sobre a remuneração de segurados empregados reduzida para 8%. “A MPV 1202 só entra

em vigor a partir de abril, então vamos trabalhar para que essa MPV seja devolvida e não afete os municípios, mas lembrando que os municípios até 4.0 estão beneficiados pela lei aprovada pelo Congresso Nacional”, explica o presidente da Associação Mineira de Municípios (AMM) e prefeito de Coronel Fabriciano, Dr. Marcos Vinicius. (AMM).

Simple Nacional: empresas têm até o dia 31 para aderir ou regularizar pendências

Pequenos negócios ativos que não optarem pelo regime de tributação simplificada até a data limite só poderão migrar em 2025

Mais de 58 mil empreendimentos em Minas Gerais fizeram a migração para o Simple Nacional em janeiro do ano passado, o que representa um aumento de 9,6% no comparativo com o mesmo período de 2022, de acordo com dados da Receita Federal. As micro e pequenas empresas (MPE) que já atuam no mercado e que desejarem aderir ao regime de tributação simplificada terão até 31 de janeiro para solicitar a migração pelo Portal do Simple Nacional.



Os empreendimentos que não enviarem o pedido dentro do prazo só poderão fazer o pedido em 2025. Criado em 2006, o Simple Nacional facilita o recolhimento de contribuições e reduz a burocracia e custos para pequenos negócios. As empresas que optam por essa modalidade têm uma cobrança simplificada de oito impostos (ICMS, IPI, IRPJ, CSLL, PIS, Cofins, ISS E INSS patronal), que são feitos por meio de uma guia única mensal, o Documento de Arrecadação do Simple Nacional (DAS).

“Dependendo da área de atuação, este regime tributário representa uma escolha vantajosa para os pequenos negócios que

almejam uma carga tributária reduzida, menos despesas relacionadas à folha de pagamento, pouca burocracia e facilidade no cumprimento de suas obrigações fiscais. Mas, claro, essa mudança depende de uma análise conjunta da empresa com a contabilidade”, explica o presidente do Conselho Deliberativo do Sebrae Minas, Marcelo de Souza e Silva.

Podem aderir ao Simple Nacional as empresas individuais ou sociedades empresárias, simples ou unipessoais, desde que tenham um faturamento de até R\$ 4,8 milhões por ano. Os empreendimentos não poderão ter pendências cadastrais e/ou fiscais, incluindo débitos com a Receita Federal, e nem fazer parte das exceções previstas na Lei Geral da Micro e Pequena Em-

presa (Lei Complementar 123/2006). “É importante lembrar que as empresas que já optaram pelo Simple Nacional não precisam fazer nova adesão, exceto aquelas que tiverem sido excluídas pela falta de pagamento dos seus tributos ou não tiverem cumprido os limites de faturamento anual previstos na lei”, alerta Marcelo Silva.

Caso não haja irregularidades, o pedido de adesão será aprovado até o dia 15 de fevereiro. Dentro deste período, as empresas solicitantes poderão cancelar a adesão, desde que o pedido não tenha sido aprovado. Por outro lado, as empresas optantes que tiverem seus pedidos negados, poderão contestar a irregularidade com a Receita Federal ou com o órgão que identificou o impedimento. (Informações/Imagem: ACE Teófilo Otoni).

Cemig alerta sobre a segurança com a rede elétrica no pré-carnaval

Atenção é fundamental para se evitar acidentes de origem elétrica

Apesar de estarmos a um mês da maior festa popular do Brasil, o clima carnavalesco já toma conta de várias cidades de Minas Gerais, especialmente com os ensaios de blocos e festas de pré-carnaval. Por isso, a Cemig preparou algumas dicas para que os foliões festejem com alegria e evitem acidentes com a rede elétrica.

O engenheiro de Segurança do Trabalho Francis Nascimento, da Cemig, alerta que os responsáveis por planejar os eventos de carnaval devem ficar atentos aos riscos de choque elétrico. “Um exemplo muito comum é quando materiais metálicos são arremessados ou entram em contato com a rede elétrica. Eles podem causar curto-circuito e até mesmo rompimentos de cabos da rede de distribuição da Cemig. Isso pode causar situações perigosas, como fios energizados e incêndios, com risco de ferimentos graves e até fatalidades”, explica o especialista da Cemig.

As decorações e alegorias camavalescas também merecem atenção. Elas não devem ser fixadas em postes ou em redes elétricas. Os adereços, bandeiras e bandeirolas devem observar a distância de pelo menos 1,5 metro de distância em relação à rede de distribuição. Outra recomendação importante é que as pessoas jamais devem se aproximar de fios no chão. “Caso as pessoas se deparem com um fio partido, elas não podem se aproximar ou tocar no cabeamento e, se possível, não devem permitir que outras pessoas se aproximem também”, orienta Francis Nascimento. Em caso de perigo e/ou acidentes, a população também pode acionar gratuitamente o Corpo de Bombeiros ou a Polícia Militar: o telefone dos Bombeiros é 193, e o da PM, 190.

É proibida a prática de levantamento de fios - Em anos anteriores, já houve registros de blocos camavalescos de Belo Horizonte que chegaram a contratar “profissionais” para levantar fios da rede elétrica e também de telefonia e TV a cabo para que trios elétricos trafegassem pelas ruas de alguns bairros da capital mineira. Esse procedimento, além de criminoso, é totalmente inadequado e pode causar acidentes graves com a rede elétrica.

“Quando se levanta um fio sem ter a devida autori-



zação, já se tem um erro. E ele pode ser ainda maior se olharmos os problemas que podem acarretar à sociedade. O movimento de levantar fios pode impactar a tração nominal do poste, além de resultar em contatos elétricos indevidos. Nos trios elétricos ou em qualquer outro local as pessoas sempre devem manter a distância mínima de 1,5m em relação à rede da Cemig”, alerta o engenheiro.

Francis Nascimento salienta que as redes de telecomunicações ficam posicionadas nos mesmos postes logo abaixo da rede elétrica. “Não é permitido ‘suspender’ essas redes de telecomunicação. E, se o veículo de som ou trio elétrico se enroscar nesses fios, há risco de o poste quebrar ou, ainda, de o fio telefônico romper e ser projetado contra a rede elétrica, o que provocaria curto-circuito com risco de choque elétrico às pessoas próximas, lembrando que, neste período, ao lado do trio elétrico, temos dezenas, centenas e até milhares de pessoas. Uma atitude destas é uma enorme irresponsabilidade com os foliões ali presentes”, finaliza.

Alerta em ambientes domésticos - Além da folia nas ruas, é comum que amigos se reúnam em casas, sítios e outros ambientes para festejar o carnaval. Contudo, até mesmo em ambientes mais caseiros os riscos de choque elétricos estão presentes, como, por exemplo, com aparelhos de som, refrigeração e churrasqueiras elétricas. Para prevenir acidentes desse tipo, siga essas dicas: “As pessoas não devem jamais ligar aparelhos elétricos próximos às duchas ou piscinas. Além disso, é preciso que haja cuidado com os ‘improvisos’ mais conhecidos como gambiarras, como, por exemplo, extensões e emendas com mal dimensionamento e fios desencapados, que podem causar acidentes elétricos”, afirma.

Serpentinas metálicas - Há mais de dez anos vigora, em Minas Gerais, a Lei 20.374, que proíbe a produção, venda e uso de serpentinas metálicas e seus

similares. O estabelecimento comercial que descumprir a lei - além de ferir o Código de Defesa do Consumidor - pode ter que pagar multa, que pode dobrar em caso de reincidência. O engenheiro de Segurança afirma que as serpentinas e confetes comumente contêm metal em sua composição e podem causar curto-circuito, quando em contato com a rede elétrica, por isso são itens perigosos e não devem ser utilizados. “Acidentes podem ser provocados por esses artefatos quando arremessados em direção à rede elétrica. Dessa forma, as pessoas não devem atirar, em hipótese alguma, nenhum objeto em direção aos cabos e equipamentos da Cemig, nem mesmo os sprays de espuma, que são condutores de eletricidade”, afirma.

O que se deve fazer em caso de colisão com poste? - Em um acidente de carro, em que haja a derrubada de cabos de energia na laticaria ou no entorno, as pessoas podem se desesperar e querer deixar o automóvel o mais rápido possível. Contudo, o mais seguro é permanecer no interior do veículo. “O correto é que a pessoa abra a porta e salte de forma a não tocar no veículo e no solo ao mesmo tempo e sempre longe do cabo partido. Ao cair no solo, a pessoa deve andar em passos curtos até se afastar do veículo ou do cabo partido. Apesar da dificuldade, esta é a forma de evitar o choque elétrico”, completa Francis Nascimento.

“Os veículos são projetados de tal forma para não conduzirem energia elétrica para o seu interior. Assim, o mais seguro para as pessoas é permanecer dentro do automóvel até a chegada da Cemig para providenciar o desligamento da rede elétrica e permitir que o Corpo de Bombeiros faça o resgate com segurança”, explica o engenheiro. Caso o veículo esteja funcionando normalmente, seu condutor pode dirigir para longe do cabo partido e chamar a Cemig, imediatamente, pelo 116. (Crédito da foto: Rovenosa Rosa/ Agência Brasil).

PM Rodoviária divulga o balanço do fim de semana (de 12 a 14/1)

A 15ª Companhia de Polícia Militar Rodoviária realizou diversas operações nas rodovias sob sua responsabilidade, no período de 12 a 14 de janeiro, com foco na prevenção criminal e redução de acidentes de trânsito, com resultados relevantes. Foram removidos 25 veículos por falta de licenciamento, apreendida 1 arma de fogo, 22 infrações administrativas do crime de embriaguez, 3 prisões por embriaguez ao volante, 3 veículos apreendidos com indícios de adulteração, 13 inabilitados autuados, capturados 2 foragidos da justiça, 3 prisões por consumo de entorpecente, 3 prisões pelos crimes de trânsito de direção perigosa e perigo de dano, e 1 preso por exercício ilegal da profissão.

O tenente Reinaldo Martins, comandante do 1º Pelotão da 15ª Cia PM RV, destaca que houve várias atuações com referência à fiscalização do consumo de álcool, inclusive com a prisão de três condutores pelo crime de embriaguez, sendo um total de 22 infrações administrativas, ou seja, de



condutores que se recusaram a fazer o teste de etilômetro, ou que fizeram e o resultado foi inferior a 0.34mg/l (miligrama de álcool por litro de ar alveolar expirado). Ele lembra que as medidas administrativas são as mesmas do crime, ou seja, autuação, processo de suspensão da habilitação, infração gravíssima multiplicada por 10, no valor de R\$ 2.934,70.

Durante as operações ao longo das rodovias, a PM RV sempre tem retirado de circulação veículos apresentando sinais de identificação adulterados, apreendido entorpecentes e prendido foragidos da Justiça. Desta vez, foram 2 presos com mandado de prisão em aberto, e apreendidos 3

veículos adulterados com as prisões de seus proprietários. E teve um número expressivo de condutores autuados por serem inabilitados.

Dirigir sem PPD/CNH é infração gravíssima, com previsão de multa no valor de R\$ 880,41, com medida de retenção do veículo até a apresentação de condutor devidamente habilitado. “Estaremos dando continuidade às ações preventivas com foco na manutenção da segurança viária. Contamos com o apoio da imprensa na divulgação das orientações e dos usuários das rodovias agindo com prudência e responsabilidade” disse o tenente. (Informações: sargento Nayanny/ 15ª Cia PM RV).

Condutor morre e passageira fica ferida em grave acidente na BR 116



Ponto dos Volantes - O Corpo de Bombeiros de Araçuaí foi acionado, na quarta-feira (17/1), por volta das 6h da manhã, para atender um grave acidente ocorrido na BR-116, a 15 km da cidade de Ponto dos Volantes. Informações apontam que, o condutor perdeu o controle da direção, colidiu na mureta e caiu do alto de uma ponte. O condutor do veí-

culo de aplicativo, Voyage de cor prata, se deslocava de Teófilo Otoni a Araçuaí, levando uma passageira, de 73 anos, que iria a um velório.

Segundo os bombeiros, a passageira, que é de Belo Horizonte, foi resgatada consciente, e foi encaminhada por uma equipe do Samu a um hospital em Itaobim, onde está sob cuidados médicos, em estado de saúde estável. In-

felizmente o motorista morreu no local, ficou preso nas ferragens do veículo, e após a chegada da perícia técnica da Polícia Civil, foi feito o desencarceramento do corpo que foi removido ao IML de Pedra Azul para a necropsia. A Polícia Rodoviária Federal foi acionada para o registro da ocorrência. (Informações/Fotos: 3º Pelotão/ Corpo de Bombeiros/ Araçuaí).

Idosa morre após automóvel sair da pista e despencar em ribanceira na rodovia MGC 418

Teófilo Otoni - A Polícia Militar foi acionada para atender um acidente, saída de pista na rodovia MGC 418, km 145, aproximadamente cinco quilômetros do distrito de Pedro Versiane, em Teófilo Otoni, na terça-feira (16/1). O condutor do automóvel GM Celta, disse que ele e outras quatro pessoas deslocavam-se de Belo Horizonte com destino a Ataléia, quando por volta das 2h30, ouviu um barulho na roda, provavelmente, o pneu teria furado, motivo que perdeu o controle do carro e desceu a ribanceira. De acordo com os militares que atuaram na ocorrência, o carro deve ter despencado numa ribanceira cerca de 70 metros.

Inicialmente uma idosa, que residia em Ataléia, apresentou uma fratura em uma das pernas, não conseguindo sair do veículo. Os demais passageiros reclamavam de dores no peito, foram socorridos e encaminhados ao hospital. Equipes do Samu e do Corpo de Bombeiros foram ao local. Após muito trabalho foi possível resgatar a idosa, mas ela desfalceu, os profissionais tentaram reanimá-la por vários minutos, mas infelizmente ela não resistiu e morreu.

“Segundo informações ela passava por alguns problemas de saúde. Deixamos os mais sinceros sentimentos aos familiares e amigos dessa senhora que perdeu a vida de forma trágica”, disse o tenente Reinaldo. A perícia técnica da Polícia Civil fez os trabalhos e as causas do acidente serão

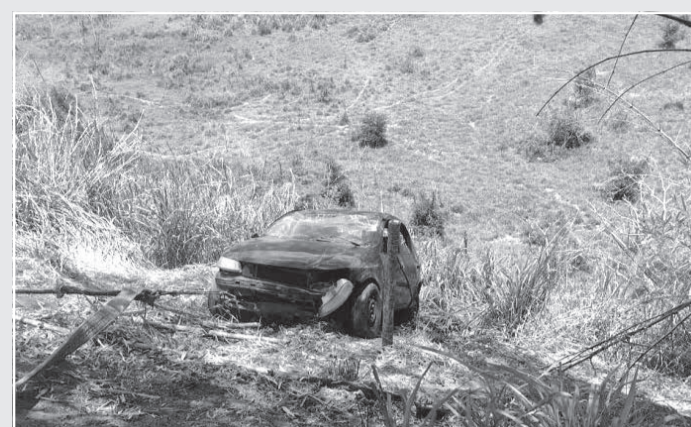

investigadas pela polícia judiciária ou no processo. Independentemente dos motivos que possam ter provocado ou contribuído para esse acidente, o militar lembra algumas orientações importantes, que podem ajudar na prevenção e aumentar a segurança nas rodovias, não falando especificamente desse acidente.

“As viagens longas, acima de oito horas ou mesmo mais curtas, em que as condições da via ou congestionamentos e outros motivos, fazem com que ela se torne cansativa e costumam desgastar bastante os condutores e o sono acaba vencendo e potencializando os sinistros de trânsito. Normalmente os motoristas persistem, acreditam que conseguem dirigir por mais alguns quilômetros e são surpreendidos, inclusive dormindo com os olhos abertos. Muitos casos acontecem quase chegando ao destino”, alertou o tenente.

Outro fator, segundo ele, diz respeito às viagens noturnas. Devido às pe-

culiaridades da nossa região sugere-se evitar viajar à noite, principalmente na madrugada. Além da visibilidade comprometida, do aumento do sono, das características sinuosas, estreitas e sem acostamentos das estradas, tem ainda a dificuldade de ser visto após as saídas de pista, o que, conseqüentemente, pode comprometer o recebimento do socorro em tempo hábil.

“Lamentavelmente no mês de janeiro que está muito movimentado, pessoas tem se ferido e morrido nas estradas. Continuaremos realizando as ações e operações para orientar e coibir os excessos, mas precisamos de uma mudança no comportamento dos usuários das rodovias”. O tenente orienta planejar as viagens com intervalos para lanches leves e descanso. Percebendo que realmente chegou ao seu limite não persista no deslocamento. (Informações/Fotos: tenente Reinaldo Martins, comandante do 1º Pelotão da 15ª Cia PM Rodoviária).

Joacy Antônio Ribeiro
Advogado - OAB-MG 136.962

Cel.: (33) 8811-9849 / 8411-7600
Tel.: (33) 3521-3400
Escritório: Tv. Waldemar Rausch, 36 - Centro - CEP: 39800-121

Municípios têm 60 dias para manifestar interesse para retomada de obras da saúde no sistema InvestSUS

A Portaria 3.084, do Ministério da Saúde (MS), publicada em 12 de janeiro, dispõe sobre a reativação de obras ou serviços de engenharia destinados à saúde no âmbito do Pacto Nacional pela Retomada de Obras e de Serviços de Engenharia Destinados à Educação Básica e Profissionalizante e à Saúde, além de tratar também das repactuações entre o Ministério da Saúde e os Entes federativos.

Estados e municípios que possuam obras ou serviços de engenharia paralisados, inacabados ou em funcionamento, mas que não estejam registrados como "concluídas" no Sistema de Monitoramento de Obras (Sismob), são elegíveis para participar do programa.

No último levantamento da Confederação Nacional de Municípios (CNM) há informações de 5.710 obras paradas, entre 2012 e 2022, em 2.481 municípios do País (45% do total), correspondente ao



montante, a preço (Selic) de julho de 2023, de R\$ 42,4 bilhões. Segundo o levantamento, há, em média, três obras paradas em cada município afetado.

A retomada das obras paradas da saúde se fará por manifestação de interesse (MI). Os municípios terão prazo de até 60 dias para formalizar as intenções no sistema InvestSUS, a partir da publicação da portaria, alinhando-se

aos critérios estipulados. A publicação traz especificações para a retomada de obras da saúde, mencionadas na Lei 14.719/2023.

É importante destacar que, de acordo com o Art. 24 da Portaria 3.084/2023, os entes federativos que concluírem as obras com recursos próprios poderão requerer ao Ministério da Saúde o ressarcimento da verba anteriormente pactuada e pendente de pagamen-

to na data de publicação da Lei nº 14.719/2023.

A portaria é um avanço de manifestações e articulações da entidade municipalista, visto que também, assim como feito na área da educação, as obras serão atualizadas (para aquelas que serão retomadas) de acordo com o Índice Nacional de Custo da Construção Civil (INCC). (Fonte: Agência CNM de Notícias).

ABERTO DE SEGUNDA A SÁBADO A PARTIR DAS 7:30

LAVADOR NAAMAN

- Sistema leva e traz
- Lavagem Geral e Parcial
- Ducha
- Polimento
- Cristalização
- Cera líquida em toda lavagem (Grátis)

Contatos:
 (33) 98839-1338
 (33) 99104-5954

Rua Waldemar Raush - Centro (Beco da Madeireira Loesch)

Quartes

Lembrança p/ festas
 Enfeites e acessórios p/ cozinha
 Penduracalhos em geral
 Pano de prato bordado a mão
 Caixas p/ presentes
 Tiaras p/ Criança

Lucimar Caitité

Rua Cabo Edson, 82 - São Francisco - Teófilo Otoni/ MG -
 Fones: (33) 3522-2205 / 8809-8289 / 9164-2469
 E-mail: lucimarcaitite@yahoo.com.br

Tranquilidade de quem tem um plano completo.

ACEV Unimed ft

Mais informações: 3522-6677

Ballet Clássico, Ballet Contemporâneo, Dança do Ventre, Zumba, Hip Hope, Fit Dance e Dança de Salão.
 Venha fazer, gratuitamente, uma aula experimental.

Rua Pastor Hollerbach, 218 A • Grão Pará
 (33) 3522-3471 • (33) 98750-1641 • (33) 98750-1644 | Teófilo Otoni/MG

Reynaldo Neves
 Advogados Associados

Reynaldo do Carmo Neves OAB/MG 61.093
 Maria Beatriz C. Cicci Neves OAB/MG 49.428
 Paula Barreiros OAB/MG 91.601
 Júlia Cicci Neves OAB/MG 211.320
 Emanuela Ribeiro Santos OAB/MG 216.977

Telefax: (33) 3536-3636
 reynaldoneves.adv@uol.com.br

Rua Epaminondas Otoni, 958 - Sl. 207
 Centro - Teófilo Otoni - MG
 CEP: 39.800-013

Rua Santos Dumont, 30 - São Jacinto
 Teófilo Otoni - MG - (33) 3522-2228

Câmera, Alarme, Cerca Elétrica

PONTO BASE SEGURANÇA ELETRÔNICA

Festeje e viaje com tranquilidade e deixe seu patrimônio em segurança.

PONTO BASE Aqui tem segurança!!!

Antes de renovar seu contrato, consulte-nos.

Monitoramento e Rondas 24h
 Sistemas On-line
 Segurança Qualificada

RUA MIGUEL PENCHEL, 312 - IPIRANGA
 TEÓFILO OTONI - MG / Tel.: (33) 3522.5045
 CEP: 39.801-001 - pontobasev@hotmail.com

Expediente

Um jornal Diário a serviço do Nordeste de Minas - Fundado em 05 de agosto de 1969
 Filiado ao SINDIJORI - Sindicato dos Proprietários de Jornais, Revistas e Similares do Estado de Minas Gerais - sindijori@fieng.com.br - Av. do Contorno, 4.456, Funcionários, Belo Horizonte - Minas Gerais - CEP: 30.110-028

Diretor Responsável: Wilmar Souza e Silva

Redação e Composição:
 Rua Victor Renault, 737 - Fundos - Laerte Laender
 39.803-151 • Teófilo Otoni • MG
 Tribuna do Mucuri Ltda - (Diário Tribuna)
 CNPJ: 17.709.734/0001-47 • (33) 98880-2410 Zap

Representante em Belo Horizonte:
 André Francisco Oliveira Silva (98851-0805)

Jurídico:
 Dr. Marcos Ganem Advogados Associados
 m.ganem@uol.com.br

Contábil:
 Vitaly Almeida & Contadores Associados Ltda
 vitalyalmeida@gmail.com

Colaboradores:
 Dra. Juliana Lemes da Cruz; Dr. Jeferson Botelho Pereira; Paulo Sérgio Almeida Santos; José de Paiva

Neto; Márcio Barbosa dos Reis; Humberto Barbosa; José Carlos Freire.

Impressão:
 Gráfica Três Vales
 Rua Marcelo Guedes, 154
 Cidade Alta - Teófilo Otoni

Desde 1969 54 Anos
 Diário Tribuna

Segurança e Medicina do Trabalho é na CDL

Exame Admissional

Exames Periódicos

Exame Demissional

Exames Complementares

Melhor atendimento, melhores profissionais e o melhor preço da região!

Faça uma cotação com os nossos especialistas.

(33) 98818-9165
(33) 3529-1000

CDL Teófilo Otoni Segurança e Medicina do Trabalho **CDL**

Oportunidade de Emprego

Vendedor

Requisitos:

- Ensino médio completo
- Experiência com atendimento telefônico e presencial
- Conhecimento básico pacote office
- Boa Comunicação

Interessados enviar currículo para:
rhgraficamodelo1@gmail.com

GRÁFICA MODELO

IVAS

INSTITUTO DAS VIAS AÉREAS

Inspirando novos ares!

Gabriel Bezerra Rêgo
Otorrinolaringologia e Medicina do Sono
CRM-MG: 41683

Clínica IVAS
3523-6969
www.ivas.com.br

Desconto especial para as primeiras Matrículas! Consulte também, bolsas disponíveis.

MATRÍCULAS ABERTAS!

2024

Telefone : 3522-6352 ou 98762-4847
Rua: Libio Carlos de Oliveira, 275, Marajoara

Conheça os benefícios exclusivos de se tornar um associado da ACE

Saiba mais: (33) 3522-6677

Unimed

Plano de saúde coletivo por adesão.

PAPRE

Solução de conflitos entre pessoas físicas e jurídicas.

INSTITUTO ACE

Qualificação para o mercado de trabalho.

sou vagalume

Descontos na conta de luz.

Certificado Digital

Segurança e confiabilidade em seus documentos eletrônicos.

AABB

Cotas com preços especiais para associados.

EXPONOR

Benefícios especiais para associados Pessoa Jurídica.

BoaVista

Mais oportunidades de negócio.

AlfaUNIPAC

Descontos especiais nas mensalidades.

Transporte Legal

É mais seguro e constante, além de render recursos para o município. Gera mais benefícios sociais para você.

(33) 4042-2772

VALE DO MUCURY

Muito mais sabor para o seu dia!

Da nossa cidade para sua casa, esse é da terra.

Café Mucuri
É mais puro e rende mais!

Certo
Distribuidor exclusivo do Café Mucuri!
Acesse nosso site e confira nossas ofertas
Loja.certodistribuicao.com.br