

Edição nº
4.433

Diretor Responsável:
Wilmar Souza e Silva

(33) 9 8880-2410

CNPJ: 17.709.734/0001-47

DIÁRIO

TRIBUNA

Teófilo Otoni,
terça-feira, 23 de janeiro de 2024

Desde
1969
Anos
Diário Tribuna

Guia Gastronômico de Teófilo Otoni será lançado na quinta-feira (25/1)

Para impulsionar o setor de alimentação fora do lar, o Sebrae/MG lançará na quinta (25/1), na Cervejaria Don Juarez, o "Guia Gastronômico de Teófilo Otoni". A entrada é gratuita, mas é necessária a inscrição pelo link (<https://forms.gle/iLdmtzN-zTKT4pV437>) ou pelo telefone (33) 3529-4950. **Página 2**



15ª Cia PM Rodoviária alerta: Rodovias continuam bastante movimentadas neste mês de janeiro



As rodovias da região que abrangem a 15ª Cia PM Rodoviária continuam bastante movimentadas neste mês de janeiro, principalmente a MGC 418 e a BR 367, e os motoristas têm reclamado da imprudência de muitos condutores, principalmente nas ultrapassagens perigosas em comboios, muitas delas nas curvas. Outra situação que tem causado medo, segundo o tenente Reinaldo Martins, são os veículos invadindo a pista contrária nas curvas, possivelmente devido ao excesso de velocidade ou outros motivos. **Página 6**

Presídio de Teófilo Otoni realiza coleta de material genético de 12 custodiados

O Presídio de Teófilo Otoni e a Polícia Civil de Minas Gerais realizaram uma ação conjunta, na terça-feira (16/1/2024), para coletar material genético de 12 custodiados desta unidade prisional, dando sequência a um trabalho realizado no ano passado pela Sejusp-MG e PCMG. A ação objetiva aumentar o volume de registros no banco de materiais genéticos de Minas Gerais em 2024. O Diretor Geral do presídio, Wederson Coelho Costa Dias, destaca que – “o trabalho em sinergia com a Polícia Civil é gratificante e de grande importância para as atividades integradas à Polícia Penal”. **Página 2**



MPMG atualiza dados sobre presos que não retornaram aos presídios após saída temporária

O Ministério Público de Minas Gerais (MPMG) deve complementar os pedidos à Justiça de regressão de regime de cumprimento de pena e a expedição de mandado de prisão dos presos que ainda não retornaram aos estabelecimentos prisionais depois de serem beneficiados com a saída temporária de Natal. **Página 3**



Secretaria de Saúde apresenta cenário das arboviroses a gestores municipais de todo o estado

Página 5

ESCOLA MUNDO DA CRIANÇA

MATRÍCULAS ABERTAS!

2024

VENHA NOS VISITAR!

TEL.: 3522-6352 OU 98762-4847



Estamos contratando **PCD**
(Pessoas com deficiência)

VENHA FAZER PARTE DA NOSSA EQUIPE!

INDIANA DROGARIA
PERFUMARIA
MANIPULAÇÃO
Porque se é para o seu bem, a Indiana tem.

Deixe seu currículo em uma de nossas lojas ou pelo e-mail: assistenterh@farmaciaindiana.com.br

Presídio de Teófilo Otoni realiza coleta de material genético de 12 custodiados

A ação conjunta com a Polícia Civil de Minas Gerais dá sequência a um trabalho realizado no ano passado



O Presídio de Teófilo Otoni e a Polícia Civil de Minas Gerais realizaram uma ação conjunta, na terça-feira (16/1/2024), para coletar material genético de 12 custodiados desta unidade prisional, dando sequência a um trabalho realizado no ano passado pela Sejusp-MG e PCMG. A ação objetiva aumentar o volume de registros no banco de materiais genéticos de Minas Gerais em 2024. O Diretor Geral do presídio, Wederson Coelho Costa Dias, destaca que – “o trabalho em sinergia com a Polícia Civil é gratificante e de grande importância para as atividades integradas à Polícia Penal”.

Participaram dos trabalhos, os peritos criminais Bruno Miranda Borges e Vanessa Rodrigues Correa da Silva, a auxiliar de perícia Lorenza Murta Barros. O presídio está vinculado à

Delegacia Regional de Polícia Civil de Teófilo Otoni, tendo como delegado responsável o dr. Amaury Thomaz Tenório de Albuquerque. A coordenação dos trabalhos foi do Subdiretor de Humanização do Presídio de Teófilo Otoni, Heitor de Freitas. Foram coletados materiais de 12 custodiados.

A ação vem acontecendo em várias unidades prisionais de Minas, visando atender meta estabelecida pela Secretaria Nacional de Segurança Pública (Senasp), conforme previsto em termo de cooperação técnica firmado entre a Secretaria de Estado de Justiça e Segurança Pública (Sejusp) e a Polícia Civil de Minas Gerais (PCMG), bem como o disposto no art. 9º-A da Lei 7.210/84, que prevê que condenados por crime doloso praticado com violência grave contra a pessoa, e tam-

bém por crime contra a vida, contra a liberdade sexual ou por crime sexual contra vulnerável, sejam submetidos, obrigatoriamente, à identificação do perfil genético.

O Banco de Perfis Genéticos de Minas Gerais (BPG-MG) contribui para a investigação criminal e a elucidação de desaparecimentos. No campo da investigação criminal, os materiais inseridos no BNPG incluem, em sua maioria, os provenientes de vestígios coletados em locais de crimes e de vítimas de crimes sexuais, além de pessoas condenadas criminalmente, conforme previsto na Lei de Execução Penal (Lei nº 7.210/1984) - crime doloso praticado com violência grave contra a pessoa, crime contra a vida, contra a liberdade sexual ou crime sexual contra vulnerável.

Guia Gastronômico de Teófilo Otoni será lançado na quinta-feira (25/1)

Para impulsionar o setor de alimentação fora do lar, o Sebrae Minas lançará na quinta-feira (25/1), às 19h30, na Cervejaria Don Juarez, o “Guia Gastronômico de Teófilo Otoni”. A entrada é gratuita, mas para participar é necessária inscrição pelo link (<https://forms.gle/iLdmtzNzTKT4pV437>) ou pelo telefone (33) 3529-4950. Na versão impressa e digital, o guia traz pratos com ingredientes regionais de 20 estabelecimentos que participaram do programa “Prepara Gastronomia”.

A iniciativa do Sebrae Minas oferece apoio aos pequenos negócios por meio de capacitações em marketing, gestão financeira, análise de mercado, técnicas de atendimento e melhoria dos processos. A iniciativa tem parceria da Prefeitura Municipal, Câmara de Dirigentes Lojistas (CDL) de Teófilo Otoni, e Sicoob Credivale.

Serviço: Lançamento do Guia Gastronômico, cores, sabores & experiências incríveis. Data: 25/1. Horário: 19h30. Local: Cervejaria Don Juarez, na rua Capitão Leonardo, 188, Grão Pará, Teó-



filo Otoni. Entrada gratuita mediante inscrições pelo link (<https://forms.gle/iLdmtzNzTKT4pV437>) ou pelo telefone (33) 3529-

4950. (Informações/Fotos: assessoria de imprensa/ Prefácio Comunicação/ Samuel Martins, samuel@prefacio.com.br).

Comunicado

ATENÇÃO SELECIONADOS DO PROGRAMA MINHA CASA, MINHA VIDA!

A partir de segunda-feira, 22/01, haverá nova chamada das pessoas previamente selecionadas para a aquisição de uma moradia no Bairro São Benedito através do Programa Minha Casa, Minha Vida.

O atendimento acontecerá na Secretaria Municipal de Assistência Social e Habitação (CAIC, Bairro Castro Pires). As listas dos selecionados estão em ordem alfabética e ao lado constam os documentos que devem ser apresentados para o cadastramento.

Os selecionados devem verificar se o nome consta nas listas disponibilizadas no site da prefeitura (teofilootoni.mg.gov.br), bem como na entrada da prefeitura, na Secretaria de Assistência Social e Habitação e nos CRAS. Devem observar também o dia que o atendimento foi agendado.

Mais informações na Secretaria de Assistência Social e Habitação (CAIC, Bairro Castro Pires).

Teófilo Otoni, 19 de janeiro de 2024



DIÁRIO TRIBUNA

(33) 9 8880-2410 (ZAP)

IVAS

INSTITUTO DAS VIAS AÉREAS

Inspirando novos ares!

Gabriel Bezerra Rêgo
Otorrinolaringologia e Medicina do Sono
CRM-MG: 41683

Clínica IVAS
3523-6969
www.ivas.com.br

MPMG atualiza dados sobre presos que não retornaram aos presídios após saída temporária

O Ministério Público anuncia que vai complementar pedidos de regressão de regime de cumprimento de pena

O Ministério Público de Minas Gerais (MPMG) deve complementar os pedidos à Justiça de regressão de regime de cumprimento de pena e a expedição de mandado de prisão dos presos que ainda não retornaram aos estabelecimentos prisionais depois de serem beneficiados com a saída temporária de Natal. Dos 160 sentenciados que não cumpriram o prazo estabelecido pela Justiça, 56 ainda estão sendo procurados.

A atualização do levantamento realizado pelo MPMG identificou que dos 3.760 registros de saídas temporárias ocorridas entre 18 de dezembro de 2023 e 1º de janeiro de 2024, 160 presos beneficiados não retornaram aos estabelecimentos prisionais dentro do prazo estipulado pelo Poder Judiciário. De acordo com



o Departamento Penitenciário de Minas Gerais (Depen), dos 74 foragidos, seis estavam em cumprimento de pena em APAC's, situadas nas comarcas de Alfenas, Campo Belo, Itaúna, Manhuaçu e São João del-Rei.

Por causa da atualização da situação, o Centro de Apoio Operacional Criminal e o Núcleo de Execução Penal do MPMG comunicaram o fato aos promotores de Justiça das comarcas Alfenas, Bom Despacho, Belo Horizonte, Campo Belo, Coronel Fabriciano, Guaxupé, Igarapé, Ipatinga, Itaúna, João Monlevade, Manhuaçu, Mariana, Muriaé, Nanuque, Nova Serrana, Ponte Nova, Pouso Alegre, Ribeirão das Neves, Santos Dumont, São João Del Rei, São Sebastião do Paraíso, Sete Lagoas, Tarumirim, Teófilo Otoni. (Ministério Público de Minas Gerais/ Assessoria de comunicação integrada).

fenas, Bom Despacho, Belo Horizonte, Campo Belo, Coronel Fabriciano, Guaxupé, Igarapé, Ipatinga, Itaúna, João Monlevade, Manhuaçu, Mariana, Muriaé, Nanuque, Nova Serrana, Ponte Nova, Pouso Alegre, Ribeirão das Neves, Santos Dumont, São João Del Rei, São Sebastião do Paraíso, Sete Lagoas, Tarumirim, Teófilo Otoni. (Ministério Público de Minas Gerais/ Assessoria de comunicação integrada).

Comércio mineiro mostra crescimento expressivo e resiliência econômica

O Núcleo de Estudos Econômicos da Fecomércio MG realizou uma análise aprofundada dos dados mais recentes do Instituto Brasileiro de Geografia e Estatística (IBGE) na Pesquisa Mensal de Comércio (PMC), destacando o desempenho do setor em novembro. Foi observada uma retomada vigorosa do volume de vendas no setor de comércio em Minas Gerais no acumulado do ano, superando o desempenho do Brasil no mesmo período.

No cenário nacional, observamos um acréscimo acumulado de 2,6% no volume de vendas no varejo ampliado, interrompendo uma sequência de três meses de estabilidade no indicador. O desempenho deste mês supera a marca registrada em março, que até então detinha a posição de maior valor observado no ano atual. Já em Minas Gerais, o volume de vendas exibe uma retomada robusta, com um aumento de 2,7%. É relevante ressaltar que essa taxa permanece significativamente superior à registrada no mesmo período do ano anterior, que foi de 1,1%.

Nesse processo de expansão do índice em Minas Gerais, ocorreu uma ultrapassagem sutil em relação ao índice nacional, apresentando um diferencial de 0,1 ponto porcentual. Esse cenário representa uma quebra na tendência anterior de desaceleração observada no âmbito estadual. "Essa solidez no setor de comércio em Minas Gerais é respaldada não apenas pela redução da inflação, mas também pela crescente confiança dos consumidores, impulsionada pelas condições mais favoráveis de crédito, o que, por sua vez, se reflete em um aumento substancial nas atividades econômicas do estado. Essa conjuntura fortalecida contribui para consolidar Minas Gerais como um polo econômico em ascensão, superando os indicadores nacionais e demonstrando resiliência em meio às complexidades do cenário global", conforme



Stefan D'Amato, economista da Fecomércio MG.

Na avaliação do acumulado dos últimos 12 meses para o varejo ampliado, verifica-se que, de dezembro de 2022 a novembro de 2023, tanto a economia nacional quanto a mineira apresentaram um desempenho positivo, evidenciando uma variação satisfatória de 2,3%. Nota-se, de maneira significativa, uma convergência nos indicadores de ambas as esferas pelo segundo mês consecutivo, com o indicador nacional em trajetória ascendente e o estadual revertendo uma tendência anterior de declínio.

É crucial destacar que, ao adotar essa perspectiva analítica, o indicador econômico do Brasil mantém sua trajetória ascendente ao longo dos últimos seis meses. Por outro lado, em Minas Gerais, observa-se um desempenho positivo notável, estendendo-se por um período ainda mais substancial, iniciando em setembro de 2022 e alcançando impressionantes 15 meses consecutivos de crescimento.

No cenário do varejo ampliado em Minas Gerais de janeiro a novembro de 2023, destacam-se atividades com desempenho positivo. Entre elas, Equipamentos e Materiais para Escritório, Informática e Comunicação registram um crescimento notável, seguido pelo setor de Atacado especializado em produtos alimentícios, bebidas e fumo, além de Artigos farmacêuticos, médicos, ortopédicos, de perfumaria e cosméticos. Por outro lado, Tecidos, Vestuário e Calçados, junto com Livros, Jornais, Revistas e Papelaria, enfrentam as maiores quedas.

Em compensação,

quando comparamos a variação acumulada do ano para o varejo restrito, no cenário econômico brasileiro, destaca-se um aumento de 1,7% no indicador de volume de vendas do comércio restrito, comparado aos 1,1% do ano anterior. Apesar desse avanço, a performance se mostra menos robusta quando confrontada com o desempenho do setor de comércio ampliado. No estado de Minas Gerais, observa-se um crescimento mais significativo no mesmo período de comparação, com um avanço de 3% no indicador. No ano anterior, durante o mesmo intervalo, o indicador havia registrado um aumento menos expressivo, alcançando 2,1%.

Sobre a Fecomércio MG - A Federação do Comércio de Bens, Serviços e Turismo de Minas Gerais integra o Sistema Fecomércio MG, Sesc e Senac em Minas e Sindicatos Empresariais que tem como presidente o empresário Nadim Donato. A Fecomércio MG é a maior representante do setor terciário no estado, atuando em prol de mais de 740 mil empresas mineiras. Em conjunto com a Confederação Nacional do Comércio (CNC), presidida por José Roberto Tadros, a Fecomércio MG atua junto às esferas pública e privada para defender os interesses do setor de Bens, Serviços e Turismo a fim de requisitar melhores condições tributárias, celebrar convenções coletivas de trabalho, disponibilizar benefícios visando o desenvolvimento do comércio no estado e muito mais. Há 85 anos fortalecendo e defendendo o setor, beneficiando e transformando a vida dos cidadãos. (Elionice Aparecida Silva).

Nota de esclarecimento



A Secretaria de Estado de Saúde de Minas Gerais (SES-MG) esclarece que as notificações de casos de dengue, zika e chikungunya são lançadas pelos municípios no Sistema de Informação de Agravos de Notificação (Sinan) do Ministério da Saúde. Os óbitos em investigação devem ser notificados em até sete dias.

Diferentemente do que foi divulgado no Boletim Epidemiológico das Arboviroses do dia 15/1/2024, o óbito por

chikungunya no município de Sete Lagoas ainda está em investigação e não foi confirmado. Os óbitos com suspeita de arboviroses têm 60 dias, a partir da data de notificação, para serem investigados e encerrados, podendo a conclusão ser alterada neste período.

Os dados de incidência de dengue, zika e chikungunya no estado estão disponíveis no Painel Arboviroses - Vigilância Epidemiológica: <https://www.saude.mg.gov.br/aedes/painel>. Ne-

le, é possível filtrar o número de casos por ano, semana epidemiológica, Macrorregião de Saúde, Microrregião de Saúde, Unidade Regional de Saúde e município. O painel está sendo atualizado duas vezes por semana neste período sazonal das doenças. Em 2024, até 18/1, há notificações no painel de dez óbitos em investigação por dengue e três óbitos em investigação por chikungunya. (Secretaria de Estado de Saúde de Minas Gerais/ SES-MG)

Quartes
Lucimar Caitité

Rua Cabo Edson, 82 - São Francisco - Teófilo Otoni/ MG-
Fones: (33) 3522-2205 / 8809-8289 / 9164-2469
E-mail: lucimarcaitite@yahoo.com.br

Lembrança p/ festas
Enfeites e acessórios p/ cozinha
Penduracalhos em geral
Pano de prato bordado a mão
Caixas p/ presentes
Tiaras p/ Criança

Fiemg: taxar importados de até US\$ 50 pode gerar R\$ 19 bi e compensar desoneração da folha de pagamento

Estudo da Federação das Indústrias do Estado de Minas Gerais (Fiemg) aponta que a taxa de importação de até US\$ 50 (cerca de R\$ 246) pode gerar até R\$ 19 bilhões em arrecadação para o governo e, assim, compensar financeiramente a continuidade da desoneração da folha de pagamento.

O cálculo da Fiemg considera a aplicação de uma alíquota de 28% do imposto de importação sobre as compras no e-commerce estrangeiro, que se somaria à alíquota de 17% de ICMS. Hoje, de acordo com o Programa Remessa Conforme, as compras de até 50 dólares são isentas de impostos federais, com incidência apenas do tributo estadual.

Segundo Flávio Roscoe, presidente da Fiemg, tributar o varejo internacional traria isonomia à concorrência com os produtos nacionais e garantiria receita para o governo manter a desoneração da folha de pagamento que beneficia os 17 setores que mais empregam. "Não dá para entender. O governo, de um lado, fala que

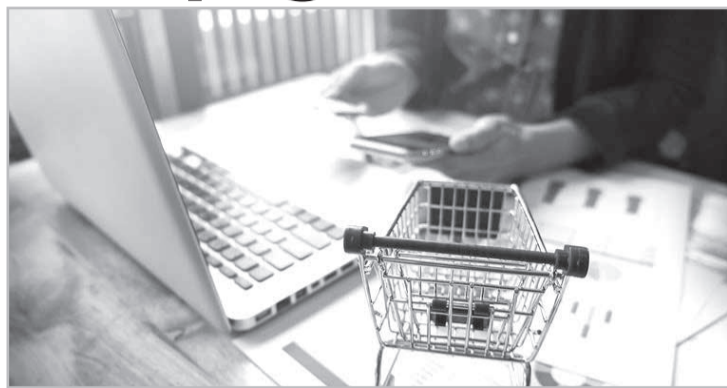

não tem recurso e, do outro lado, isenta produto importado. Nunca vi um país que penaliza o seu setor produtivo em detrimento do mercado internacional", critica.

A tributação dos produtos importados, na avaliação de Roscoe, geraria três movimentos. O primeiro deles de pessoas que desistiram da compra devido ao aumento do preço final. O segundo de consumidores que, apesar da taxa, importariam mesmo assim. E, por fim, o de pessoas que prefeririam comprar o produto no varejo nacional. Nas duas últimas hipóteses, o representante da indústria aponta geração de receita para o governo.

"O governo fez a conta que vai arrecadar menos. Só que ele não considera que as pessoas não vão deixar de comprar o produto. Você não

estava comprando um produto lá porque você não precisava. Você compra porque você precisa. Tudo que cair em relação ao importado vai virar consumo doméstico. Vai arrecadar mais aqui no país".

Competitividade das empresas nacionais - Segundo o deputado federal Domingos Sávio (PL-MG), manter a desoneração é fundamental para dar competitividade às empresas nacionais. "Desonerar a folha de pagamento é gerar mais emprego, competitividade para a economia brasileira que já sofre com a importação sem imposto, que está matando empresas no Brasil, matando comércio no Brasil. Agora, ainda vão aumentar imposto? Estamos tratando de milhões de empregos dos brasileiros", ressalta. (Fonte: Brasil 61/ Foto: snowing/freepik).

ALMG realiza mais uma etapa de provas de concurso

No domingo (21/1), foram aplicadas provas discursivas de terceira etapa para cargos de nível superior

Mais uma etapa de provas do concurso público da Assembleia Legislativa de Minas Gerais (ALMG) foi realizada no domingo (21/1/23). Ao longo de toda a manhã, os candidatos aos cargos de procurador, consultor legislativo, consultor do processo legislativo e redator-revisor fizeram a prova discursiva da terceira etapa do certame. Cerca de 567 pessoas estavam inscritas para as provas, mas 69 se ausentaram, o que representa uma abstenção de aproximadamente 12% do total de candidatos que deveriam ter comparecido ao campus Coração Eucarístico da PUC Minas em Belo Horizonte.

De acordo com o coordenador da comissão do concurso da ALMG, Wamberto Dias da Silva, as provas foram aplicadas sem intercorrências. Segundo ele, a melhora do clima, com uma leve queda nas temperaturas,



Candidatos compareceram no domingo (21) ao campus Coração Eucarístico da PUC Minas em Belo Horizonte

também teria contribuído para que tudo transcorresse com tranquilidade. A prova discursiva de terceira etapa foi a última fase do concurso para esses cargos, com exceção do cargo de procurador, que terá ainda uma quarta etapa composta de prova de títulos.

Ainda não há previsão de divulgação dos resultados da correção dessas provas, assim como dos prazos

para apresentação de recursos. Mais informações podem ser obtidas na página do concurso no Portal da ALMG e no site da Fundação Mariana Resende Costa (Fumar), responsável pela aplicação das provas. (Assessoria de Imprensa da ALMG/ Gerência-Geral de Imprensa e Divulgação/ (31) 2108-7715. (ALMG/ Foto: Luiz Santana).

Maior evento de marketing digital para pequenos negócios tem datas definidas em 2024

Reload passará por Belo Horizonte e oito cidades do interior de Minas com conteúdos sobre gestão de mídias sociais, criatividade, produção de conteúdo, entre outros



O Sebrae Minas divulgou o calendário de datas do Reload, maior evento de marketing digital para os pequenos negócios, que chega à sexta edição em 2024. A partir de março, Belo Horizonte e outras oito cidades do interior de Minas Gerais vão receber personalidades e grandes especialistas do mercado para uma programação recheada com conteúdos essenciais no dia a dia das pequenas e médias empresas, como gestão de mídias sociais, criatividade, dados e métricas, produção de conteúdo, marketing de influência, inteligência artificial, relacionamento com cliente, tendências e tecnologia.

Neste ano, BH dará o pontapé inicial do Reload com dois dias de atividades em 19 e 20 de março. Até setembro, o evento também passará pelas cidades de Patrocínio, Juiz de Fora, Araxá, Alfenas, Montes Claros, Governador Valadares, Formiga e Teófilo Otoni. Além da capital mineira, Valadares e Montes Claros terão dois dias de capacitações para os empreendedores e empreendedoras. Nas demais cidades, as atrações aconte-

cerão em um formato mais enxuto, apenas um dia.

Em 2023, o Reload passou por 11 municípios, sendo 10 deles em Minas Gerais e um no estado de Sergipe, na capital Aracaju. No total, foram quase 7 mil participantes, mais de 100 horas de conteúdo e 130 palestrantes renomados. Sete cidades tiveram atividades simultâneas, com oficinas práticas para que o público aplicasse os conceitos abordados nas palestras.

O Reload também teve a participação de profissionais especializados em marketing digital, como Bia Guarezi, Cristiano Santos, Galileu Nogueira, Hernane Jr., Maytê Carvalho, Murilo Gun, Nina Silva, André Carvalhal, João Branco, Edu Simon, entre outros. Diversas empresas também apresentaram cases de sucesso no evento, casos do Banco Inter, Shopee, V4 Company, Canva, Rd Station, The News, Nice House, Brunch, Mimo Live Sales, Nuvemshop, Catraca Livre, Evino e Take Blip.

Alguns dos influenciadores que passaram pelos palcos mineiros foram o jornalista e podcaster

Chico Felitti, a advogada e cantora Juliette, os atores Felipe Titto, Tiago Abravanel e Dani Suzuki, a influenciadora digital Gabriela Versiani e o fundador e CMO da mLabs, Rafael Kiso. Em Sergipe, os destaques foram o produtor e empresário Kondzilla e a jornalista Gabriela Prioli no único evento realizado fora do estado.

Presença cada vez mais digital - O planejamento do evento está em sinergia com as tendências de mercado. A 3ª edição da pesquisa Pulso dos Pequenos Negócios, divulgada pelo Sebrae no ano passado, indicou que sete a cada dez pequenas e médias empresas já utilizam no dia a dia ferramentas digitais como WhatsApp, Facebook e Instagram.

Confira o calendário 2024: Belo Horizonte, 19 e 20 de março; Patrocínio, 4 de maio; Juiz de Fora, 25 de maio; Araxá, 13 de junho; Alfenas, 26 de junho; Montes Claros, 2 e 3 de agosto; Governador Valadares, 16 e 17 de agosto; Formiga, 31 de agosto e Teófilo Otoni, 13 de setembro. Reload BH Informações: www.reload.sebrae.com.br.



Vitaly Almeida
Contabilidade & Imobiliária Rural

CRCMG: 8135-0 - CRECIMG: 7407



(33)3511-1456

Secretaria de Saúde apresenta cenário das arboviroses a gestores municipais de todo o estado

Reunião com prefeitos e secretários municipais de Saúde abordou impactos e perspectivas da ocorrência das doenças em 2024

A Secretaria de Estado de Saúde de Minas Gerais (SES-MG), em parceria com a Associação Mineira de Municípios (AMM) e o Conselho das Secretarias Municipais de Saúde de Minas Gerais (Cosems-MG), realizou, na quinta-feira (18/1), apresentação on-line sobre cenário, impactos e perspectivas das arboviroses (dengue, zika, chikungunya e febre amarela) em Minas Gerais para 2024. O encontro foi direcionado aos prefeitos, secretários municipais de saúde e referências de secretarias municipais de todo o estado.

O subsecretário de Vigilância em Saúde da SES-MG, Eduardo Prosdociimi, apontou que o momento atual requer muita atenção às arboviroses e o apoio e participação dos municípios é fundamental para o enfrentamento do mosquito *Aedes aegypti*, transmissor da dengue, chikungunya, zika e febre amarela. "Estamos no período sazonal das doenças, que ocorre entre os meses de outubro e maio, e é esta a época em que mais precisamos dos gestores para redobrar cuidados, mobilização e enfrentamento das arboviroses nos territórios", disse.

Trabalho coletivo - Segundo Prosdociimi, é essencial o trabalho coletivo de mobilização entre o estado, municípios e população para que as ações e estratégias disponíveis impactem na prevenção e diminuição dos casos esperados. "É fundamental que os gestores municipais busquem o apoio da mídia local e façam parcerias com escolas e comércio para que as informações cheguem aos cidadãos", destacou o subsecretário.

"Disponibilizamos uma ferramenta estratégica para o enfrentamento das arboviroses, que é o Plano de Contingência, pensado para apoiar os municípios com sugestões de ações para cada tipo de cenário", ressaltou.

O subsecretário citou ainda os inúmeros treinamentos oferecidos aos profissionais de saúde, como o curso de manejo clínico adequado dos casos e importantes repasses de recursos para o apoio aos municípios nas conduções das ações. "Esse é o momento de somar forças para que possamos oferecer à população a melhor informação e o melhor tratamento", detalhou ele.

Estratégias de guerra - O vice-presidente do Co-



sems-MG, Lúcio Alvim, reforçou o pedido aos gestores presentes na reunião. "Peço aos colegas secretários que possamos traçar estratégias de guerra em nossos municípios para eliminar os focos existentes. É muito importante a integralidade entre os Agentes Comunitários de Saúde (ACS) e os Agentes Comunitários de Endemias (ACE) para fortalecer as visitas e o combate ao mosquito", salientou. "As ferramentas estão disponíveis e agora depende do nosso comprometimento, de gestores, técnicos, agentes e toda a população estarmos envolvidos nesses processos e conseguirmos resultados efetivos em nossos municípios", ressaltou Alvim.

Cenário e perspectivas - A superintendente de Vigilância Epidemiológica da SES-MG, Jaqueline Silva de Oliveira, apresentou o cenário das últimas duas semanas de 2024, a perspectiva das arboviroses e impactos nos municípios, além das ações necessárias para o enfrentamento das doenças. Até 15/1, foram notificados em Minas Gerais 13.384 casos prováveis de arboviroses (dengue, chikungunya e zika). Deste total, foram confirmados 3.983 casos de dengue e três óbitos estão em investigação. Já para chikungunya são 1.223 casos confirmados e um óbito confirmado em Sete Lagoas. Não há notificações de zika neste ano.

Em 2024, também não foi confirmado nenhum caso da febre amarela em humanos no estado. "É muito importante reforçar nossa atenção também para casos de epizootias, que é a morte de primatas, que podem estar relacionadas com febre amarela. Elevar as taxas de vacinação é a forma mais eficaz de prevenção contra a doença", reforçou Jaqueline Silva.

Prevenção - A superintendente reiterou que as ações de prevenção e controle do mosquito transmissor das doenças são coletivas e destacou algumas estratégias importantes, como campanhas de conscientização na

mídia e mobilização social; colaboração comunitária; monitoramento epidemiológico; limpeza e eliminação de criadouros; investimentos na infraestrutura urbana, como saneamento, drenagem pluvial e coleta de resíduos. "Também há algumas ações individuais que fazem bastante diferença para impedir a picada do mosquito, como o uso de telas e mosquiteiros, uso de repelentes, vestuário adequado", citou.

"Sabemos que a ocorrência dessas epidemias acometendo grande parte da população gera um grande impacto para a saúde pública e uma sobrecarga nos serviços de atendimento, mas não estamos isentos, também, do impacto econômico local", concluiu ela.

Investimentos - Desde o ano de 2019, o Estado de Minas Gerais já destinou mais de R\$ 200 milhões aos municípios para fortalecer as atividades de vigilância e controle das arboviroses. Além disso, tem investido no desenvolvimento de inovações para o enfrentamento a essas doenças. Em 2023, a SES-MG investiu R\$15 milhões para que os municípios contratem o serviço de drogas e, em 2024, serão mais R\$ 16 milhões para o uso dos equipamentos que serão utilizados na identificação, monitoramento e tratamento dos focos e criadouros do *Aedes aegypti*, permitindo uma atuação mais direcionada e eficaz por parte das secretarias municipais de Saúde.

Até julho de 2024, serão repassados mais R\$ 80,5 milhões para ações de enfrentamento e mobilização. Os 47 municípios mineiros com mais de 80 mil habitantes receberão R\$ 3,50 per capita. Já os 71 com população entre 30 mil e 80 mil moradores terão o aporte de R\$ 2 per capita. Por outro lado, cada um dos 735 municípios do estado com até 30 mil habitantes receberá R\$ 50 mil. O vídeo do evento está disponível no canal da SES-MG no YouTube: https://www.youtube.com/watch?v=M-Qa4_-yvAc.



SINDIJORI

Sindicato dos Proprietários de Jornais, Revistas e Similares do Estado de Minas Gerais

Rede de Notícias

Morte por enforcamento em Itambacuri - A Polícia Civil está investigando a morte de Angélica Fernandes Pereira, de 27 anos, ocorrida no sábado (13/1), em Itambacuri. Angélica, com aproximadamente 6 meses de gestação, foi encontrada em um quarto da sua residência, sentada no chão, com uma corda amarrada ao pescoço e presa à janela. O delegado da Comarca, dr. Eduardo Gil concedeu entrevista ao Diário Tribuna e disse que, dentre as observações dele, dos investigadores e da perícia técnica, no local e no corpo da vítima, foi analisada a doutrina aplicada aos tipos de enforcamento e estrangulamento, que seria uma dessas duas hipóteses. "O enforcamento quando a pessoa suicida, e o estrangulamento quando alguém comete uma conduta criminosa contra a vida de outras pessoas, usando neste caso específico a corda que seria o instrumento utilizado e deixado no local do crime", disse Gil. (Diário Tribuna - Teófilo Otoni)

Valadares tem escolinhas da Estação Olímpica - A Prefeitura de Governador Valadares, por meio da Secretaria de Cultura, Esporte e Lazer, está com inscrições abertas para as escolinhas da Estação Olímpica. As aulas são gratuitas e voltadas para crianças e adolescentes de 7 a 17 anos. As modalidades oferecidas são: futebol, natação, natação paralímpica, atletismo e atletismo paralímpico. As aulas começam no dia 5 de fevereiro e serão realizadas de se-



Polícia Civil investiga morte de mulher por enforcamento em Itambacuri

gunda a sexta-feira, das 14h às 17h. (Diário do Rio Doce - Governador Valadares)

Ipatinga inicia operação da UPA Sentinela - Com várias salas, pessoal e equipamentos, unidade visa desafogar UPA 24h, com capacidade para atendimento a 140 pacientes de pulseira verde a cada dia. Para fazer frente à grande demanda de casos de urgência e emergência na cidade, que por ser referência socorre ainda pessoas vindas de outros 13 municípios da microrregião, um novo serviço de atendimento em saúde foi inaugurado na sexta-feira (19) em Ipatinga. É a UPA Sentinela, uma estrutura especial montada junto à UPA 24 horas, no Canaã, que deverá oferecer apoio significativo aos pacientes que forem classificados na cor verde, segundo o Protocolo de Manchester.

A capacidade de atendimento é de 140 pacientes/dia. A UPA Sentinela vai funcionar diariamente das 7h às 19h. (Diário do Aço - Ipatinga)

A Mostra de Tiradentes exibe 145 filmes - Cerca de 35 mil pessoas devem passar pela cidade de Tiradentes, em Minas Gerais, nos próximos dias. Essa é a projeção dos organizadores do evento que todos os anos movimentava a cidade histórica e mobiliza amantes do cinema de todo o país. Se a estimativa se confirmar, o fluxo será quase cinco vezes maior do que a população residente no município. Anualmente, sempre no final de janeiro, a Mostra de Cinema de Tiradentes inaugura o calendário audiovisual brasileiro. Organizado pela Universo Produção desde 1998, o evento chega à sua 27ª edição. (Sabará Notícias - Sabará)

É sobre viver momentos incríveis.

Adquira sua cota hoje mesmo.

Saiba mais: 3522-6677

ACEU AASSOCIACAO MINEIRA DE MUNICIPIOS

AABB ASSOCIACAO BRASILEIRA DE MUNICIPIOS

PM recupera veículo furtado em Itambacuri

A Polícia Militar fazia patrulhamento em Itambacuri, na quarta-feira (17/1), e nas proximidades do posto Monte Alto, a equipe avistou um homem entrando no restaurante do posto com um capacete nas mãos, sendo ele reconhecido pela equipe como autor do furto de uma motocicleta no dia 16/1/2024.

Os militares fizeram a abordagem, localizaram e recuperaram a motocicleta furtada, Honda CG 125, cor prata, atrás dos caminhões estacionados no pátio do posto. O homem recebeu voz de prisão e foi conduzido à delegacia de Polícia Civil.



A moto foi removida a um pátio conveniado ao Detran. Equipe: sargento Abílio, cabo Marcus. SOF sargento Rodrigues. (Informações/Foto: PMMG/ Itambacuri).

Motociclista é preso com CNH falsa, na BR 367, em Araçuaí



A Polícia Militar Rodoviária realizava a operação "Escudo" na rodovia BR 367, km 276, em Araçuaí, na segunda-feira (15/1), quando a equipe abordou uma motocicleta Honda XR 300, de cor vermelha. O condutor de 37 anos, residente em Araçuaí, apresentou uma carteira de habilitação das categorias AB, com validade em 15/10/2023, sendo a primeira habilitação datada em 3/10/2022. Os militares desconfiaram da autenticidade do documento e durante a consulta no sistema informatizado não localizaram o prontuário da citada CNH.

Segundo a PM, o condutor alegou que havia feito os trâmites para a retirada da CNH em Belo Horizonte e havia desembolsado o valor de R\$ 3.200,00 pela realização dos exames, e não soube mencionar o nome da autoescola. Ele foi preso pelo uso de documento

falso e encaminhado à delegacia de Polícia Civil, juntamente com a CNH falsa apreendida, para adoção das medidas de polícia judiciária.

O tenente Reinaldo Martins ressalta que, não é o primeiro e provavelmente não será o último preso nessas circunstâncias. Novamente alerta à população quanto aos riscos da aquisição de habilitação sem os cuidados necessários. "Importante destacar que não estamos dizendo se o preso agiu ou não com má-fé", frisou. Para conseguir a CNH o interessado deve procurar uma autoescola confiável, seguir os trâmites legais para evitar sérios problemas. "Uma prisão por uso de documento falso vai acompanhar essa pessoa por muito tempo, podendo inclusive prejudicá-la na busca por um emprego em determinadas empresas", alertou o tenente.

Além do prejuízo do valor investido em uma CNH falsa, o motorista vai passar pelo constrangimento de ser preso, muitas vezes perto da sua família, responderá ainda a um processo criminal e terá gastos com advogados. Tudo isso sem contar que durante o processo de habilitação o aluno passa por uma série de aprendizagem que o capacita a conduzir um veículo de forma segura. Com a CNH falsa ele poderá colocar em risco a sua vida e dos demais usuários das vias públicas, inclusive causar graves acidentes de trânsito. "Para quem está sendo enganado por quadrilhas, deixamos o alerta. Para aquele que está adquirindo sabendo da falsidade repense seus conceitos antes que aconteça o pior". (Informações: tenente Reinaldo Martins, comandante do 1º Pelotão da 15ª Cia PM Rodoviária).

15ª Cia PM Rodoviária alerta: Rodovias continuam bastante movimentadas neste mês de janeiro

As rodovias da região que abrangem a 15ª Companhia de Polícia Militar Rodoviária continuam bastante movimentadas neste mês de janeiro, principalmente a MGC 418 e a BR 367, e os motoristas têm reclamado da imprudência de muitos condutores, principalmente nas ultrapassagens perigosas em comboios, muitas delas nas curvas. Outra situação que tem causado medo, segundo o tenente Reinaldo Martins, são os veículos invadindo a pista contrária nas curvas, possivelmente devido ao excesso de velocidade, à falta de habilidade, às característi-



cas das nossas estradas, ou até mesmo ao sono.

"A grande maioria está em viagem de passeio com os filhos. Então nada justifica essa pressa e imprudência. Para quem viaja a trabalho, e outros compromissos, planeje o deslocamento para evitar a impaciência. Lembre-

-se, que cinco segundos de uma decisão errada podem matar famílias inteiras nas colisões frontais, nas saídas de pista e nos capotamentos. A responsabilidade do motorista salva vidas", alerta o tenente Reinaldo Martins, comandante do 1º Pelotão da 15ª Cia PM Rodoviária).

PM apreende menor com droga no bairro Santa Helena, em Nanuque

Na terça-feira (16/1), durante turno de serviço, os policiais militares de Nanuque passavam pelo Bairro Santa Helena, quando visualizaram um menor infrator em atitude suspeita. Fizeram a abordagem e buscas pelas imediações do local onde ele estava, sendo localizados 3 buchas mais 1 tablete pequeno de maconha, um aparelho celular, 17 pedras de crack e R\$ 29,00 em dinheiro.

O menor infrator foi apreendido e devidamente assistido no pronto atendimento médico da cidade, logo após foi encaminhado à delegacia de Polícia Civil, junto com os materiais apreendidos, para adoção de medidas pertinentes à polícia judiciária. (Informações/Foto: assessoria de comunicação/ 24ª Cia PM Ind/Nanuque).



Tranquilidade de quem tem um plano completo.



ACEG

Unimed Ft

Mais informações:
3522-6677

DIÁRIO TRIBUNA
(33) 9 8880-2410 (ZAP)

2º Fórum Mineiro de Meio Ambiente está com as inscrições abertas; evento da AMM acontece nos dias 27 e 28 de fevereiro



2º FÓRUM MINEIRO DE MEIO AMBIENTE

27 e 28 DE FEVEREIRO DE 2024

X ENCONTRO ESTADUAL DE SECRETÁRIOS MUNICIPAIS DE MEIO AMBIENTE, OBRAS, PECUÁRIA E AGRICULTURA

AUDITÓRIO DO CREA/MG
AV. ÁLVARES CABRAL, 1.600, STO. AGOSTINHO

PROGRAMAÇÃO SUJEITA A ALTERAÇÕES

AMM ASSOCIAÇÃO MINEIRA DE MUNICÍPIOS

Inscrições: www.portalamm.org.br

Gestores de meio ambiente dos municípios mineiros já podem se inscrever no 2º Fórum Mineiro de Meio Ambiente, que acontece nos dias 27 e 28 de fevereiro de 2023, no auditório do Crea-MG (Avenida Álvares Cabral, 1.600, bairro Santo Agostinho, Belo Horizonte). No evento, promovido pela Associação Mineira de Municípios (AMM), acontecerá, também, o X Encontro Estadual de Secretários Municipais de Meio Ambiente. As inscrições devem ser feitas pelo link: <https://central.amm-mg.org.br>.

A abertura do evento contará com a presença do presidente da Associação

ção Mineira de Municípios (AMM), Dr. Marcos Vinicius; da secretária de Estado de Meio Ambiente e Desenvolvimento Sustentável (SEMAD), Marília Carvalho de Melo; do Presidente do CREA/MG, Marcos Gervásio; do deputado estadual e presidente da Frente Parlamentar em Defesa dos Municípios na ALMG, Rodrigo Lopes; e do presidente da Associação Nacional dos Órgãos Municipais de Meio Ambiente (ANAM-MA/MG), Gabriel Coutinho.

“AAMM já é conhecida em todo o País pela sua atuação na área de qualificação de gestores, e a área de meio ambiente, que tem uma das pa-

tas mais densas para a gestão pública municipal, promove mais um grande evento voltado à capacitação dos secretários dessa pasta. Estou muito feliz e grato por podermos, já no início do ano, dar prosseguimento aos projetos da AMM de investir na qualidade da prestação de serviço à população mineira”, afirma o presidente da AMM, Dr. Marcos Vinicius.

A programação do evento contará com nomes de especialistas renomados na área de meio ambiente, que apresentarão e debaterão temas como: Reorganização administrativa do Estado, no âmbito da Secretaria de Estado de Meio Ambiente e De-

envolvimento Sustentável (SEMAD) e da Fundação Estadual do Meio Ambiente (FEAM); Fiscalização ambiental e Federalismo; Vulnerabilidade em processos de licenciamento e seus impactos na gestão pública; Resignificação de espaços urbanos; Intervenções em Áreas de Preservação Permanente Urbana; Mercado de Carbono/Financiamento climático; Mineração sustentável – situação dos municípios mineradores; Taxa de coleta do lixo doméstico; Fontes de financiamento para gestão ambiental municipal, e também modelo e experiência de Governança ambiental municipal. (AMM).

Publicação Legal

Prefeitura Municipal de Padre Paraíso

PREFEITURA MUNICIPAL DE PADRE PARAÍSO-MG – Aviso de Retificação de Edital – Processo Licitatório nº 124/2023 – Dispensa 030/2023 – Chamada Pública 002/2023. Objeto: Aquisição de Gêneros Alimentícios da Agricultura Familiar para atendimento ao Programa Nacional de Alimentação Escolar – PNAE para a alimentação dos Alunos das Escolas da Rede Municipal de Ensino do Município de Padre Paraíso-MG. Nova Data de Abertura: 19/02/2024 às 08h00min. Motivo: Alteração no Edital. Informações: Tel./Fax: (33) 3534-1229 com Lilian Lopes Ferreira – Presidente da CPL, pelo e-mail: licitacao@padreparaiso.mg.gov.br ou pelo site: padreparaiso.mg.gov.br.

ABERTO DE SEGUNDA A SÁBADO A PARTIR DAS 7:30

LAVADOR NAAMAN



- Sistema leva e traz
- Lavagem Geral e Parcial
- Ducha
- Polimento
- Cristalização
- Cera líquida em toda lavagem (Grátis)

Contatos:
☎ (33) 98839-1338
☎ (33) 99104-5954

Rua Waldemar Raush - Centro (Beco da Madeireira Loesch)

Quartes

Lembrança p/ festas
Enfeites e acessórios p/ cozinha
Pendurcalhos em geral
Pano de prato bordado a mão
Caixas p/ presentes
Tiaras p/ Criança

Lucimar Caitite

Rua Cabo Edson, 82 - São Francisco - Teófilo Otoni/ MG -
Fones: (33) 3522-2205 / 8809-8289 / 9164-2469
E-mail: lucimarcaitite@yahoo.com.br

CORPORE ESCOLA DE DANÇA

Ballet Clássico, Ballet Contemporâneo, Dança do Ventre, Zumba, Hip Hope, Fit Dance e Dança de Salão.
Venha fazer, gratuitamente, uma aula experimental.

Rua Pastor Hollerbach, 218 A • Grão Pará
(33) 3522-3471 • (33) 98750-1641 • (33) 98750-1644 | Teófilo Otoni/MG

Reynaldo Neves Advogados Associados

Reynaldo do Carmo Neves OAB/MG 61.093
Paula Barreiros OAB/MG 91.601
Emanuela Ribeiro Santos OAB/MG 216.977

Maria Beatriz C. Cicci Neves OAB/MG 49.428
Júlia Cicci Neves OAB/MG 211.320

Telefax: (33) 3536-3636
reynaldoneves.advs@uol.com.br

Rua Epaminondas Otoni, 958 - Sl. 207
Centro - Teófilo Otoni - MG
CEP: 39.800-013

CIS EVMJ

CONSÓRCIO DE SAÚDE

Rua Santos Dumont, 30 - São Jacinto
Teófilo Otoni - MG - (33) 3522-2228

PONTO BASE SEGURANÇA ELETRÔNICA

Câmera, Alarme, Cerca Elétrica

Festeje e viaje com tranquilidade e deixe seu patrimônio em segurança.

PONTO BASE
Aqui tem segurança!!!

Antes de renovar seu contrato, consulte-nos.

Monitoramento e Rondas 24h
Sistemas On-line
Segurança Qualificada

RUA MIGUEL PENCHEL, 312 - IPIRANGA
TEÓFILO OTONI - MG / Tel.: (33) 3522.5045
CEP: 39.801-001 - pontobasev@hotmail.com

Expediente

Um jornal Diário a serviço do Nordeste de Minas - Fundado em 05 de agosto de 1969
Filiado ao SINDJORI - Sindicato dos Proprietários de Jornais, Revistas e Similares do Estado de Minas Gerais - sindjori@fiemg.com.br - Av. do Contorno, 4.456, Funcionários, Belo Horizonte - Minas Gerais - CEP: 30.110-028

Diretor Responsável: Wilmar Souza e Silva

Redação e Composição:
Rua Victor Renault, 737 - Fundos - Laerte Laender
39.803-151 • Teófilo Otoni • MG
Tribuna do Mucuri Ltda - (Diário Tribuna)
CNPJ: 17.709.734/0001-47 • (33) 98880-2410 Zap

Representante em Belo Horizonte:
André Francisco Oliveira Silva (98851-0805)

Jurídico:
Dr. Marcos Ganem Advogados Associados
m.ganem@uol.com.br

Contábil:
Vitaly Almeida & Contadores Associados Ltda
vitalyalmeida@gmail.com

Colaboradores:
Dra. Juliana Lemes da Cruz; Dr. Jeferson Botelho Pereira; Paulo Sérgio Almeida Santos; José de Paiva

Neto; Márcio Barbosa dos Reis; Humberto Barbosa; José Carlos Freire.

Impressão:
Gráfica Três Vales
Rua Marcelo Guedes, 154
Cidade Alta - Teófilo Otoni

Desde 1969 54 Anos
Diário Tribuna



IVAS
INSTITUTO DAS VIAS AÉREAS
Inspirando novos ares!

Gabriel Bezerra Rêgo
Otorrinolaringologia e Medicina do Sono
CRM-MG: 41683

Clínica IVAS
3523-6969
www.ivas.com.br



Desconto especial para as primeiras Matrículas!
Consulte também, bolsas disponíveis.

MATRÍCULAS ABERTAS!

2024



Telefone : 3522-6352 ou 98762-4847
Rua: Libio Carlos de Oliveira, 275, Marajoara

Conheça os benefícios exclusivos de se tornar um associado da ACE

Saiba mais: (33) 3522-6677



<p>Unimed ft Plano de saúde coletivo por adesão.</p> <p>sou vagalume Descontos na conta de luz.</p> <p>EXPONOR Benefícios especiais para associados Pessoa Jurídica.</p>	<p>PAPRE CONCILIAÇÃO EXTRAJUDICIAL Solução de conflitos entre pessoas físicas e jurídicas.</p> <p>Certificado Digital Segurança e confiabilidade em seus documentos eletrônicos.</p> <p>BoaVista SPC Mais oportunidades de negócio.</p>	<p>INSTITUTO ACES Qualificação para o mercado de trabalho.</p> <p>AABB Cotas com preços especiais para associados.</p> <p>AlfaUNIPAC Descontos especiais nas mensalidades.</p>
---	--	---

Segurança e Medicina do Trabalho é na CDL

Exame Admissional	Exame Demissional
Exames Periódicos	Exames Complementares

Melhor atendimento, melhores profissionais e o melhor preço da região!

Faça uma cotação com os nossos especialistas.

(33) 98818-9165
(33) 3529-1000



Oportunidade de Emprego

Vendedor

Requisitos:

- Ensino médio completo
- Experiência com atendimento telefônico e presencial
- Conhecimento básico pacote office
- Boa Comunicação



Interessados enviar currículo para:
rhgraficamodelo1@gmail.com



Transporte Legal

É mais seguro e constante, além de render recursos para o município. Gera mais benefícios sociais para você.

(33) 4042-2772



VALE DO MUCURY

Muito mais sabor para o seu dia!

Da nossa cidade para sua casa, esse é da terra.

Café Mucuri
É mais puro e rende mais!



Distribuidor exclusivo do Café Mucuri!
Acesse nosso site e confira nossas ofertas
Loja.certodistribuciao.com.br

