

Edição nº  
4.535

Diretor Responsável:  
Wilmar Souza e Silva

(33) 9 8880-2410

CNPJ: 17.709.734/0001-47

# DIÁRIO

## TRIBUNA

Teófilo Otoni,  
terça-feira, 9 de julho de 2024

Desde  
1969  
54 Anos  
Diário Tribuna

## A Chefia da Polícia Civil designa Dr. Thiago Passos, como novo Delegado Regional de Pedra Azul

A chefe da Polícia Civil de Minas Gerais designou o delegado Dr. Thiago de Carvalho Passos como novo Delegado Regional de Pedra Azul, pertencente ao 15º Departamento de Polícia Civil de Teófilo Otoni. O Dr. Thiago trabalhou por muitos anos na região do Vale do Jequitinhonha, foi delegado em Medina, sendo depois transferido para o 16º Departamento de Polícia Civil de Unaí, onde ficou por 8 meses, e agora retorna para o Vale do Jequitinhonha. **Página 2**



## Voluntários da Copasa entram novamente em ação durante Circuito da Estação para divulgar o Reviva Pampulha

Para ampliar a divulgação da importância dos trabalhos na bacia da Pampulha promovidos pelo Reviva Pampulha, a Copasa, por meio da equipe de colaboradores do Programa Voluntários da Copasa, marcou presença no Circuito das Estações – Etapa Inverno, evento esportivo em que ela é parceira, juntamente à Associação dos Empregados da Copasa (Aeco), no domingo (7/7). **Página 5**



## Presidente da ALMG é homenageado com prêmio da Emater

O presidente da Assembleia Legislativa de Minas Gerais (ALMG), deputado Tadeu Martins Leite, recebeu na quarta-feira (3/7/24) o Grande Prêmio Destaque pelo Mérito da Extensão Rural – Jipe Dourado 2023. A homenagem foi entregue pelo diretor-presidente da Emater/MG. **Página 3**



## Inaugurado o sistema de videomonitoramento urbano de Carlos Chagas

Realizada na sexta-feira (5/7), solenidade para inauguração do sistema de videomonitoramento urbano de Carlos Chagas, na sede do 4º Pelotão da Polícia Militar, avenida Frei Simeão. O sistema contempla a instalação de 50 câmeras de alta resolução, algumas com leitura de placas, distribuídas em pontos estratégicos. **Página 3**



## Motorista morre após ônibus cair de uma ponte, na BR 116, em Itaobim

O Corpo de Bombeiros foi acionado no sábado (6/7) para atender um acidente de trânsito na rodovia BR 116, em Itaobim, uma equipe foi ao local, onde um micro-ônibus caiu de uma ponte, acarretando no falecimento do condutor José Cadete S. Barros. **Página 6**



# Bloco de

# MODA

## Wagner Penna

Página 7



**INDIANA** DROGARIA PERFUMARIA

temos vagas para pcd's!

Nossa empresa acolhe as diversidades, venha fazer parte do time indiana!

Envie o seu currículo com o assunto (PcD) para: [curriculos@farmaciaindiana.com.br](mailto:curriculos@farmaciaindiana.com.br)

## A Chefia da Polícia Civil designa Dr. Thiago Passos, como novo Delegado Regional de Pedra Azul

A chefe da Polícia Civil de Minas Gerais designou o delegado Dr. Thiago de Carvalho Passos como novo Delegado Regional de Pedra Azul, pertencente ao 15º Departamento de Polícia Civil de Teófilo Otoni. O Dr. Thiago trabalhou por muitos anos na região do Vale do Jequitinhonha, foi delegado de Medina, sendo depois transferido para o 16º Departamento de Polícia Civil de Unaí, onde ficou por 8 meses, agora retorna, onde continuará prestando os relevantes serviços que sempre prestou ao Vale.

Após a divulgação da notícia, e grande repercussão positiva do seu retorno, o Dr. Thiago agradeceu a cada manifestação de apoio e consideração. "Retorno atendendo a um pedido da chefia de Polícia e iremos nos empenhar no cumprimento dessa missão. Estarei à disposi-



ção, pela Delegacia Regional de Polícia Civil de Pedra Azul. Que Deus nos abençoe. Abraço a todos", disse.

O Dr. Thiago de Carvalho Passos ingressou na Polícia Civil de Minas Gerais no ano de 2013 sendo designado para a Comarca de Medina, em 2022. Realizou relevantes trabalhos duran-

te todo o período que ali ficou, mostrando juntamente com sua equipe a competência necessária para assumir esse desafio. E tem um diferencial, não importa qual seja o crime, de menor potencial ofensivo ou não, junto com suas equipes de trabalho, ele não mede esforços para investigar e desvendar.

*Quartes*

Lucimar Caitité

Rua Cabo Edson, 82 - São Francisco - Teófilo Otoni/ MG-  
Fones: (33) 3522-2205 / 8809-8289 / 9164-2469  
E-mail: lucimarcaitite@yahoo.com.br

Lembrança p/ festas  
Enfeites e acessórios p/ cozinha  
Penduricalhos em geral  
Pano de prato bordado a mão  
Caixas p/ presentes  
Tiaras p/ Criança

## ACE Teófilo Otoni: Já está vigente a portabilidade do saldo devedor do cartão de crédito



Desde segunda-feira, 1º de julho, os donos de cartão de crédito podem transferir o saldo devedor da fatura para uma instituição financeira que oferecer melhores condições de renegociação.

É que entrou em vigor uma resolução do Conselho Monetário Nacional (CMN), aprovada em dezembro do ano passado, que busca diminuir o endividamento e melhorar a capacidade de

o consumidor se planejar. A resolução é a mesma que, desde janeiro, limitou os juros do rotativo do cartão de crédito a 100% da dívida. Não estava prevista na lei do programa Desen-

## As Salas Mineiras do Empreendedor de Itaobim, Jordânia e Teófilo Otoni recebem premiação em Brasília

Os pontos de atendimento serão contemplados com o Selo Sebrae de Referência em Atendimento, na categoria Diamante

Representantes das Salas Mineiras do Empreendedor das cidades de Itaobim, Jordânia e Teófilo Otoni estarão em Brasília na próxima quarta-feira (10/7) para receber o reconhecimento à conquista do Selo Sebrae de Referência em Atendimento, na categoria Diamante. De janeiro até junho deste ano, nas três Salas premiadas foram registrados cerca de três mil atendimentos para 1,5 mil empresas. O Selo chancela a qualidade dos serviços oferecidos, com base em sete critérios: qualidade do atendimento; gestão; produtividade; ambiente de negócios; oferta de soluções; infraestrutura; e presença digital.

"A conquista do Selo Diamante vai além de reconhecer que oferecemos produtos e soluções inovadoras para quem deseja abrir, diversificar, ampliar ou recuperar um negócio. Demonstra que estamos cumprindo a nossa missão de impulsionar



o empreendedorismo para transformar vidas", afirma o gerente do Sebrae Minas na regional Jequitinhonha e Mucuri, Rogério Nunes. Em todo estado, 37 pontos foram reconhecidos pela referência em atendimento e serviços prestados aos clientes. Minas Gerais foi o segundo estado do país a receber o maior número de Selos Diamante, correspondendo a 25% do total.

**Rede de Atendimento Aqui Tem Sebrae** - O Sebrae Minas firmou, em 2020, parceria com entidades parceiras para ampliar o acesso dos empreendedores do estado às informações e serviços oferecidos

pela instituição sobre abertura e gestão de pequenos negócios. Assim, surgiu a Rede de Atendimento Aqui tem Sebrae e, no ano passado, a entidade contabilizou 58 agências próprias, mas esteve presente em todo o estado por meio de mais de 580 pontos parceiros da Rede. Dos mais de 2,5 milhões de atendimentos realizados pelo Sebrae Minas, em 2023, mais de 390 mil foram por meio da Rede com os parceiros. (Assessoria de imprensa Sebrae Minas/ Regional de Jequitinhonha e Mucuri/ Samuel Martins, (33) 988335113, samuel.stark@sebraemg.com.br).

**ACE**

ASSOCIAÇÃO COMERCIAL E EMPRESARIAL DE TEÓFILO OTONI

Saúde em primeiro lugar!

# Presidente da ALMG é homenageado com prêmio da Emater

Prêmio destinado àqueles que se empenham na promoção do desenvolvimento do estado foi entregue no Salão Nobre

O presidente da Assembleia Legislativa de Minas Gerais (ALMG), deputado Tadeu Martins Leite, recebeu na quarta-feira (3/7/24) o Grande Prêmio Destaque pelo Mérito da Extensão Rural – Jipe Dourado 2023. A homenagem foi entregue pelo diretor-presidente da Empresa de Assistência Técnica e Extensão Rural de Minas (Emater-MG), Otávio Maia, durante visita no Salão Nobre.

O prêmio é concedido pela Emater-MG a personalidades que se empenharam na promoção do desenvolvimento rural sustentável de Minas e na melhoria da qualidade de vida no campo e nas cidades. Os homenageados pelo prêmio são agraciados com a entrega da miniatura do Jeep Dourado, veículo que caracteriza as ações da Emater-MG em Minas Gerais, desde o início de suas atividades, em 1948. A Emater-MG é a maior empresa pública do setor no Brasil e atualmente está presente em cerca de 800 municípios do estado, sen-



Diretores da empresa foram à Assembleia levar a premiação

do responsável pelo atendimento a aproximadamente 350 mil produtores rurais.

**Parceria entre as instituições contribui para o fortalecimento do campo** - Tadeu Martins Leite agradeceu a homenagem e ressaltou a importância da Emater-MG no desenvolvimento do Estado, especialmente na área rural. Ele lembrou a parceria histórica entre a empresa e a Assembleia, em especial nos últimos anos, na elaboração de políticas públicas voltadas para o fortalecimento do setor rural. “Agora, por exemplo, no seminário sobre a crise climática e hídrica, a Emater-MG está sendo

fundamental na apresentação de boas práticas que ajudam no dia a dia a amenizar ou mitigar os problemas que já vivemos hoje”, afirmou o presidente Tadeu Martins.

Já Otávio Maia apontou que a entrega do prêmio é uma homenagem às pessoas que ajudaram no desenvolvimento do campo e ressaltou a importância da parceria entre as duas instituições. Ele citou, como exemplo de resultados dessa parceria, a aprovação de projetos que vêm ajudando a melhorar o arcabouço legal e as políticas públicas voltadas para o fortalecimento do campo. (Foto: Luiz Santana).

# Inaugurado o sistema de videomonitoramento urbano de Carlos Chagas

Realizada na manhã de sexta-feira, 5 de julho, solenidade para inauguração do sistema de videomonitoramento urbano de Carlos Chagas, na sede do 4º Pelotão da Polícia Militar, avenida Frei Simeão. O sistema contempla a instalação de 50 câmeras de alta resolução, algumas com leitura de placas, distribuídas em pontos estratégicos da cidade, de modo a formar um cerco digital.

A ação, cuja iniciativa foi do Conselho Comunitário de Segurança Preventiva (CONSEP) de Carlos Chagas, em parceria com a prefeitura municipal, Polícia Militar e Polícia Civil, tem por objetivo o aperfeiçoamento dos serviços de segurança pública, garantia da paz e tranquilidade da sociedade local. O monitoramento ficará a cargo da Polícia Militar. (Assessoria de comunicação/24ª Cia PM Ind./Nanuque).



[www.diariotribuna.com.br](http://www.diariotribuna.com.br)

# Governo de Minas entrega mais de 100 veículos ao DER-MG para renovação da frota

Departamento não renovava frota há mais de dez anos; veículos vão auxiliar na fiscalização das rodovias, transporte de passageiros e carga

O Governo de Minas entregou, na terça-feira (2/7), 106 veículos ao Departamento de Estradas de Rodagem (DER/MG). A nova frota é composta de 60 viaturas, 32 caminhonetes e 14 SUVs. Os investimentos são de R\$ 17,5 milhões. Há mais de dez anos o departamento não renovava a sua frota. Os veículos serão distribuídos para as 40 Unidades Regionais do órgão para auxiliar na fiscalização do transporte intermunicipal e metropolitano e, também nas obras de construção e manutenção das rodovias mineiras.

As viaturas do tipo sedan são dotadas de sinalizador luminoso (giroflex) e auto falante para fiscalizações mais ostensivas. Os veículos SUVs, com câmbio automático, serão para uso misto em estradas não pavimentadas e asfaltadas. Já as caminhonetes

de tração 4x4 e motor diesel, por possuírem maior altura do solo, serão escaladas para executar incursões em terrenos mais difíceis.

Os veículos destinados às equipes de fiscalização DER-MG são utilizados no monitoramento de trânsito nas rodovias estaduais; do transporte de pessoas e de carga e do uso ou ocupação da faixa de domínio. Eles auxiliam, ainda, nas vistorias do sistema de transporte coletivo intermunicipal de passageiros; dos veículos do transporte intermunicipal de estudantes e de escolares e dos veículos do serviço de táxi metropolitano. “Quando proporcionamos melhor estrutura ao DER-MG, nós garantimos maior qualidade para as nossas rodovias e, consequentemente, isso impacta positivamente

a vida dos mineiros” ressaltou, o secretário de Governo Gustavo Valadares.

Para o secretário de Estado de Infraestrutura, Mobilidade e Parcerias, Pedro Bruno, “equipar o DER-MG acaba refletindo também nas atividades da Seinfra, uma vez que os órgãos são vinculados e desenvolvem atividades complementares”. “A aquisição de uma nova frota é uma antiga reivindicação dos servidores do DER-MG. Com os 106 veículos equipados com modernos dispositivos de fiscalização voltados tanto para o transporte intermunicipal e metropolitano, quanto para o acompanhamento de obras rodoviárias, aprimoramos nosso grau de eficiência em nossas atividades rotineiras”, explicou o diretor-geral do DER-MG, Rodrigo Tavares.



Além disso, os carros são destinados ao planejamento, coordenação e a execução, direta ou indireta, das obras e dos serviços de engenharia de manutenção e recuperação rodoviária, de recuperação de obras de artes especiais (viadutos e pontes), bem como dos serviços

de conservação do patrimônio rodoviário estadual e de garantia da segurança viária. Serão utilizados, ainda, para transportar as equipes técnicas no acompanhamento das obras e os serviços de engenharia de sondagem, construção, implantação, pavimentação, ampliação

de capacidade, duplicação e alargamento de rodovias. Cada veículo da frota do DER-MG roda, em média, mais de 2 mil quilômetros por mês, o que equivale a um motorista ir de Belo Horizonte a Recife, no estado de Pernambuco. (Crédito das fotos: DER-MG/ Divulgação).

## Saldo comercial de Minas registra recorde de US\$ 13,2 bilhões no primeiro semestre



No acumulado dos seis primeiros meses de 2024, as exportações de Minas Gerais cresceram 4,3% e as importações retraíram 2,8%, na comparação com o mesmo período de 2023. Com isso, o Estado registrou novo recorde no saldo comercial no período de 2020 a 2024, de US\$ 13,2 bilhões, para os primeiros seis meses do ano. Em junho/2024, o superávit foi de US\$ 2,1 bilhões, com as exportações alcançando US\$ 3,4 bilhões e as importações US\$ 1,3 bilhão.

Os dados divulgados pela Secretaria de Comércio Exterior do Ministério do Desenvolvimento, Indústria, Comércio e Serviços (Secex/Mdic) para Minas Gerais estão disponíveis em um painel interativo no site da Fundação João Pinheiro. A ferramenta tem o objetivo de auxiliar gestores públicos na criação de políticas públicas baseadas em evidências, expandindo as possibilidades de análise da composição e dos fluxos do comércio internacional de Minas Gerais. Para isto, o painel apresenta uma síntese da base de dados com valores de exportação, de importação, do saldo comercial e dos principais parceiros e produtos comercializados no Estado com outros países para o período

de 2020 a junho de 2024.

**Números** - Na comparação com o primeiro semestre de 2023, as exportações de minérios (predominantemente minério de ferro) registraram crescimento de 13,2% no acumulado de 2024, o que representou uma participação de 34,5% do produto na pauta mineira. Nas importações, a retração de 2,8% foi resultado das quedas expressivas da comercialização de veículos automóveis (-10%), combustíveis minerais (-14,5%), produtos químicos orgânicos (-37,5%) e adubos (-25,6%) frente ao aumento das importações de máquinas e equipamentos mecânicos (13,2%). As importações de máquinas, aparelhos e materiais elétricos permaneceram estáveis.

Na comparação entre junho de 2024 e junho de 2023, as exportações recuaram 4,6% e as importações, 8,1%. O Estado se posicionou como o segundo maior exportador do país, com participação de 11,6%, atrás apenas de São Paulo (17,6%). No Brasil, o superávit foi de US\$ 6,7 bilhões em junho de 2024, com recuo de 1,9% nas exportações e aumento de 14,4% das importações frente ao mesmo mês do ano passado.

Em Minas Gerais, as exportações de café, sementes e frutos oleaginosos (predo-

minância da soja) e açúcares cresceram, respectivamente, 24,5%, 14,2% e 10,9% em junho de 2024 em relação ao mesmo mês de 2023. Na mesma base de comparação, registraram queda as exportações de minérios (-1%) e de ferro fundido, ferro e aço (-43,5%). Esses cinco produtos corresponderam a mais de 70% da pauta de exportações do mês, com destaque para a participação dos minérios (33,3%).

Nesse mesmo recorte, à exceção das importações de máquinas e equipamentos mecânicos, que cresceram 51,8%, apresentaram retração as de máquinas, aparelhos e materiais elétricos (-39,8%), adubos (-3,2%), veículos automóveis (-49,7%) e produtos químicos orgânicos (-24,4%). Esses cinco produtos alcançaram mais de 50% do valor total das importações mineiras em junho de 2024.

Os principais destinos das exportações de Minas Gerais em junho de 2024 foram a China, com participação de 44,8% no valor total, e os Estados Unidos, de 8,3%. Os dois países também foram as principais origens das importações, com participação de 24,4% e 13,2%, respectivamente. (FJP - Fundação João Pinheiro).

## Projetos sociais voltados ao esporte podem se inscrever no edital da Cemig até 12 de julho

Nos últimos cinco anos, empresa destinou mais de R\$ 36 milhões a projetos esportivos por meio de Leis de Incentivo

A Cemig recebe, até o próximo dia 12 de julho, inscrições do edital de patrocínio via Lei de Incentivo de projetos sociais voltados ao esporte. Para participar do processo de seleção, a iniciativa tem que estar aprovada e apta à captação de recursos via Lei Federal e/ou Estadual de Incentivo ao Esporte. As inscrições são gratuitas.

Podem participar do processo da Cemig projetos esportivos direcionados ao desenvolvimento integral dos indivíduos e das comunidades, além daqueles dedicados à formação para o exercício da cidadania e à prática do lazer no estado. Nos últimos cinco anos, a Cemig destinou mais de R\$ 36 milhões para projetos esportivos, impactando positivamente a vida de quase 24 mil crianças e adolescentes, em mais de 100 iniciativas de diferentes regiões de Minas Gerais. Somente em 2024, foram aplicados pela companhia, via leis de Incentivo ao Esporte, mais de R\$ 6 milhões.

Para o gerente de Sustentabilidade da Cemig, Adieliton Galvão Freitas, patrocinar iniciativas esportivas reforça o compromisso da empresa em fazer a diferença na vida das pessoas, além de contribuir para o bem-estar e o desenvolvimento das comunidades locais. "Anualmente, a Cemig lança edital de chamada pública para selecionar projetos que promovam a prática de esportes e que ofereçam benefícios sociais e de cidadania, especialmente para crianças e adolescentes", afirma.

Adieliton Galvão Freitas destaca que os projetos selecionados recebem apoio financeiro, e têm a oportunidade de fazer parte de um movimento que visa



Nas fotos, crianças que participaram, recentemente, da 1ª edição das Olimpíadas que Transformam, competição que reuniu nove projetos esportivos patrocinados pela companhia via Lei de Incentivo ao Esporte

desenvolver talentos esportivos e promover valores como cidadania e respeito mútuo. Para a comunidade, os projetos esportivos patrocinados pela Cemig representam uma importante ferramenta de resgate social e cidadania, beneficiando especialmente crianças e adolescentes, além de outros públicos diversos", comentou. Mais detalhes sobre o cadastro dos projetos de esporte no edital da Cemig podem ser obtidos no site da Companhia. Dúvidas sobre o edital e/ou formulário de inscrição dos projetos esportivos podem ser enviadas para o e-mail esporte@cemig.com.br.

**Olimpíadas que Transformam** - Recentemente, a

Cemig realizou a 1ª edição das Olimpíadas que Transformam, competição que reuniu nove projetos esportivos patrocinados pela companhia via Lei de Incentivo ao Esporte. O torneio foi disputado entre março e junho e reuniu mais de 600 jovens e adolescentes de várias regiões de Minas Gerais. Foram disputadas as modalidades futsal, handebol, vôlei, judô e taekwondo. Além da competição, os participantes das Olimpíadas que Transformam contaram com oficinas culturais e também realizaram visitas a arenas esportivas na capital mineira. (Crédito das fotos: Netun Lima/Cemig Divulgação).

**Vitaly Almeida**  
Contabilidade & Imobiliária Rural  
CRCMG: 8135-0 - CRECIMG: 7407  
 (33) 3511-1456

# Voluntários da Copasa entram novamente em ação durante Circuito da Estação para divulgar o Reviva Pampulha

Participação de Copasa e Aeco como parceiras no evento esportivo foi mais oportunidade para divulgar as ações de recuperação da Pampulha

Para ampliar a divulgação da importância dos trabalhos na bacia da Pampulha promovidos pelo Reviva Pampulha, a Copasa, por meio da equipe de colaboradores do Programa Voluntários da Copasa, marcou presença no Circuito das Estações – Etapa Inverno, evento esportivo em que ela é parceira, juntamente à Associação dos Empregados da Copasa (Aeco), e que foi realizado no domingo (7/7), às 7h, na orla da Lagoa, em Belo Horizonte.

Presentes no evento esportivo o diretor de Relacionamento com o Cliente e Regulação (DRC), Cleyson Jacomini, e a gerente da Unidade de Serviço de Desenvolvimento Sustentável (USDS), Luciana Barbosa. Os dois falaram sobre os investimentos que a Copasa tem feito para a universalização do saneamento e destacaram também a importância do Reviva Pampulha, que, de acordo com eles, está sendo uma grande oportunidade para agregar valor ao saneamento, o Programa Voluntários da Copasa, que está sendo um instrumento fundamental de divulgação e conscientização da população sobre todos os esforços e todos os resultados que a Companhia está trazendo para despoluir a Lagoa da Pampulha. “Tarefa que depende do engajamento de todos os atores envolvidos”, observou Luciana, que ainda fez um agradecimento especial à Aeco, por ter entrado nessa parceria.

“Estou muito satisfeita com essa parceria entre Aeco e Copasa aqui no Circuito das Estações. É muito gratificante porque envolve a divulgação ampla para a população a respeito desse projeto, o Reviva Pampulha, que visa a revitalização da Lagoa, cartão postal de Belo Horizonte, que é também um patrimônio de todos os Mineiros”, ressaltou Luciana Caribé, presidente da Aeco.

Com 17 anos de história, o Circuito das Estações, um dos maiores eventos de



corrida de rua da América Latina, que acontece em treze cidades brasileiras, dentre elas Belo Horizonte, continua a inspirar, desafiar e celebrar a paixão por esse esporte. São quatro realizações ao longo do ano, representando as estações: outono, realizada em março/2024; inverno, que ocorreu neste domingo (07/07); além de primavera e verão que ainda vão ocorrer. Participam, em cada etapa, uma média de 7,5 mil corredores.

Além dos corredores participaram do Circuito das Estações deste domingo empresas e patrocinadores, que fizeram a distribuição de brindes nos diversos stands montados no local de concentração, o que atraiu a vinda de várias pessoas interessadas em acompanhar o evento esportivo.

Nesse contexto, o Circuito acabou sendo a oportunidade ideal para ampliar ainda mais a divulgação das ações desse projeto da Copasa, o Reviva Pampulha, que tem previstos investimentos na casa de R\$ 146,5 milhões para a universalização do atendimento do Sistema

de Esgotamento Sanitário na Bacia da Pampulha, beneficiando comunidades do entorno, além de ajudar na recuperação da Lagoa da Pampulha para todos os mineiros. Atualmente, cerca de 36% da meta do Plano já foi alcançada e mais de 35 milhões de reais já foram investidos nas diversas ações propostas pela companhia.

No Plano de Ação, a Copasa é responsável pelas obras de infraestrutura necessárias para a interligação dos imóveis factíveis e potenciais da bacia ao sistema de esgotamento sanitário. Os municípios de Belo Horizonte e Contagem, por sua vez, tem um papel importante na notificação dos moradores que se recusam a aderir às redes disponíveis, bem como nos processos de desapropriação e licenciamento ambiental que se fizerem necessários para a implantação da infraestrutura da Copasa.

Faz parte também de todo esse projeto de recuperação da Lagoa da Pampulha a Estação de Tratamento de Águas Fluviais (ETAF-Pampulha) da Copasa, que fica ao lado do Parque Ecológi-

co Francisco Lins do Rego. A Estação tem como objetivo tratar a água que chega dos córregos Ressaca e Sarandi, que representam aproximadamente 70% da vazão da Lagoa, por meio da remoção de resíduos sólidos lançados nos corpos d'água e da matéria orgânica proveniente do esgoto em regiões sem sistema de coleta.

**Ponto de concentração para as abordagens do público** - No local da realização da corrida, foi montado um stand da Copasa/ Aeco, que ficou disponível de 7h às 11h30, onde foram distribuídas camisetas do voluntariado para os interessados em geral e também camisetas desing específico para os corredores da Copasa, além de entrega de brindes.

Segundo a voluntária da Copasa Ellen Figueiredo, as ações do Reviva Pampulha são de extrema importância para a população e para os municípios de BH e Contagem, pois promovem a conservação de um patrimônio. “Considero que foi muito gratificante ter participado das três mobilizações do Programa Voluntários

da Copasa, principalmente por poder passar para o público informações sobre as iniciativas do Reviva. Sempre que puder estarei disponível e espero que tudo isso sirva de incentivo para engajar mais empregados da Copasa”, comentou.

Os voluntários ficaram posicionados na entrada do stand da Copasa para interagir com o público. Nessas abordagens, os voluntários apresentavam as informações sobre o Reviva Pampulha e a ETAF-Pampulha. No final era realizado um Quiz sobre o que foi apresentado uma estratégia de fixar nos participantes as informações transmitidas para serem, consequentemente, multiplicadas da forma mais correta possível.

Para a bancária Karina Azevedo, moradora do bairro Betânia, em BH, que participou acertou todas as perguntas do Quiz aplicado pelos voluntários, “o programa Reviva Pampulha é uma iniciativa muito bacana que demonstra o cuidado que a Copasa está tendo para melhorar a qualidade da água de um importan-

te ponto turístico da cidade, que beneficia quem vive e quem também visita BH”, frisou. Outra que participou e acertou todas as perguntas do Quiz, foi o também bancário, Marlon Franklin, morador do bairro Lourdes, em BH. De acordo com ele, “é muito interessante a Copasa estar fazendo essa mobilização no Circuito das Estações para divulgar essas ações de despoluição da Lagoa da Pampulha”, comentou.

**Alinhamento e contribuição para a Agenda ESG** - O Reviva Pampulha é mais um conjunto de ações que integra a Agenda ESG (sigla que se refere a questões ambientais, sociais e de governança corporativa) da Copasa, especialmente por envolver compromissos de Proteção das Águas e Relacionamento com os Clientes.

A atividade também está inserida aos Objetivos de Desenvolvimento Sustentável da ONU, no que tange aos ODSs 3 – Saúde e Bem-Estar: combatendo as doenças transmitidas pela água; 6 – Água Potável e Saneamento: melhorando a qualidade da água, reduzindo a proporção de águas residuais não tratadas e fortalecendo a participação das comunidades locais para melhorar a gestão da água e do saneamento, e 11 – Cidades e Comunidades Sustentáveis: fortalecendo os esforços para proteger e salvaguardar o patrimônio cultural e natural do mundo.

Além do Circuito da Estação, a equipe de colaboradores do Programa Voluntários esteve presente em outras duas mobilizações de conscientização do público sobre as ações do Reviva Pampulha: a 15ª Meia Maratona Internacional de Belo Horizonte, do dia 30/06, também ocorrida na orla da Lagoa, em que a Copasa foi uma das patrocinadoras, e o Reviva no Parque, evento organizado pela própria Copasa, realizado no Parque Ecológico Francisco Lins do Rego (mais conhecido como Parque Ecológico da Pampulha) em 15/06. (Copasa/ Assessoria de imprensa).



Ballet Clássico, Ballet Contemporâneo, Dança do Ventre, Zumba, Hip Hope, Fit Dance e Dança de Salão. Venha fazer, gratuitamente, uma aula experimental.

Rua Pastor Hollerbach, 218 A • Grão Pará  
(33) 3522-3471 • (33) 98750-1641 • (33) 98750-1644 | Teófilo Otoni/MG

**Joacy Antônio Ribeiro**  
Advogado - OAB-MG 136.962

Cel.: (33) 8811-9849 / 8411-7600  
Tel.: (33) 3521-3400  
Escritório: Tv. Waldemar Rausch, 36 - Centro - CEP: 39800-121

## PM prende homem que desferiu golpes de facão em um cachorro

**Novo Cruzeiro** - A Polícia Militar foi acionada para atendimento de ocorrência de maus tratos a animais ocorrido no Córrego Laje, zona rural de Novo Cruzeiro, na quinta-feira (4/7). Segundo a polícia, informações apontavam que, um homem teria desferido diversos golpes de facão em um cachorro. Uma equipe foi ao local, onde o solicitante disse que, por diversas vezes presenciou o autor praticar maus tratos contra os animais da região em que reside, e já presenciou ele jogar água quente nos cachorros, desferir golpes de faca e pauladas.

Disse ainda, que nesta data ouviu o choro do animal e saiu para ver o que estava acontecendo, momento em que presenciou o autor desferir um golpe de



facão em um cachorro, logo após chutar o animal. Os militares localizaram o cachorro que estava com corte profundo no pescoço, em seguida saíram em rastreamento à procura do autor, sendo ele encontrado e preso.

Segundo a PM, o autor trata-se de um cida-

dão contumaz na prática de diversos crimes em Novo Cruzeiro e Itaipé, como furto, ameaça, perseguição e receptação. O facão usado no crime foi apreendido. Equipe PM: sargentos Taysse, Lopes, Douglas e Carvalho. (Informações/Fotos: PMMG/ Novo Cruzeiro).

## Homem é morto em via pública em Santa Helena de Minas



A Polícia Militar foi acionada na noite de domingo (7/7), com informações de que teria ocorrido um homicídio, na rua Princesa Isabel, centro de Santa Helena de Minas. Uma equipe foi ao local, onde constatou que a vítima era **Ailton Nunes Carvalho, 42 anos**, e foi constatado por um técnico

de enfermagem que já estava em óbito. Ailton foi golpeado várias vezes na cabeça, e câmeras de monitoramento da localidade registraram os fatos, sendo possível identificar o autor do crime, e os militares fizeram rastreamentos para tentar prendê-lo, mas teria fugido para a comunidade do Andaraí, em Fronteira dos Vales.

Segundo a polícia, as informações de que a motivação do crime teria sido por desentendimentos familiares, pois o suspeito N.N.C., 30 anos, é ex-cunhado da vítima, que há alguns dias estaria ameaçando os familiares da ex-mulher, inconformado com a separação e estaria envolvido com uso de drogas. E na data do cri-

me, teria cortado/danificado a moto do suspeito com um facão. Os militares receberam informações de que os próprios familiares do suspeito teriam dito que ele seria realmente o autor do homicídio.

Uma testemunha que passou no local poucos minutos após o crime, também afirmou que um irmão do suspeito disse que ele havia agredido a vítima. O local foi isolado, sendo a perícia da Polícia Civil acionada, e após os trabalhos o corpo foi removido ao IML de Nanuque para ser necropsiado. Até o fechamento da ocorrência o autor do crime não havia sido localizado, e os militares continuaram os rastreamentos para tentar localizá-lo.

## Motorista morre após ônibus cair de uma ponte, na BR 116, em Itaobim

O Corpo de Bombeiros foi acionado no sábado (6/7) para atender um acidente de trânsito na rodovia BR 116, em Itaobim, onde um micro-ônibus caiu de uma ponte, acarretando no falecimento do condutor **José Cadete da Silva Barros, 54 anos**, natural de Arcoverde/PE, que estava submerso no curso de água de um riacho. Na chegada da equipe tática do Corpo de Bombeiros, o condutor já estava em óbito, e no local, diversos populares e uma equipe da Polícia Militar, que acionou a Polícia Rodoviária Federal.

Foram acionadas, a equipe da perícia técnica da Polícia Civil e as empresas de remoção veicular, com equipes especializadas. Enquanto os bombeiros faziam o estudo da situação, e trabalhos de busca e varredura nos destroços do micro-ônibus, aconteceu outro acidente automobilístico na pista de rolamento, envolvendo dois caminhões que colidiram, resultando em leves

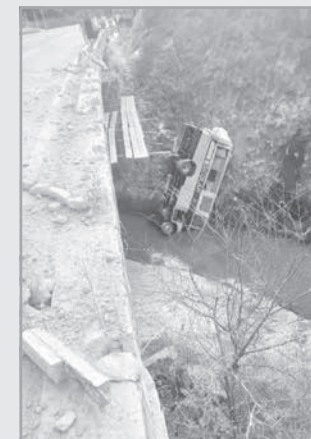

ferimentos ao condutor e passageiro de um dos veículos. Eles foram atendidos pelos bombeiros, mas recusaram encaminhamento até uma unidade hospitalar.

Nesse acidente, a viatura da Polícia Militar foi atingida, felizmente não ocorrendo ferimento nos policiais. Sobre a retirada do corpo do motorista do ônibus que ficou preso às ferragens, ficou restrita em um

primeiro momento, na busca e identificação do corpo submerso, desconexão de fontes de energia, prevenindo eventual incêndio veicular. Foram empregadas técnicas de operações como escalada em locais de difícil acesso, e o corpo foi retirado com uso de ferramentas especiais de desencarceramento. Após os trabalhos periciais, o corpo foi removido ao IML para necropsia.

DIÁRIO TRIBUNA  
(33) 9 8880-2410 (ZAP)

## PM recupera motocicleta furtada em Ataléia



No sábado (6/7), a Polícia Militar recebeu informações sobre furto de uma motocicleta em Ataléia, de imediato os militares fizeram contato com a vítima e levantaram informações para as diligências e rastreamentos, para tentar localizar o veículo. Foram feitos ras-

tramentos em Ouro Verde de Minas e Ataléia, e a motocicleta foi localizada, em um matagal próximo à entrada de Ataléia.

Após levantamentos, os autores do furto foram localizados e presos. Eles confessaram o crime e relataram que furtaram a motocicleta

para se deslocarem até um evento festivo que ocorreu em Ouro Verde de Minas. A motocicleta foi restituída ao seu dono e os autores foram encaminhados à delegacia de Polícia Civil no plantão em Teófilo Otoni, para as medidas de polícia judiciária. (Informações/Foto: PMMG).

**CUIDADO**  
E a melhor  
**PREVENÇÃO**

Elimine criadouros, proteja sua comunidade contra a dengue.  
LBV.ORG.BR

## Bloco de

## MODA

## Wagner Penna

Foto: Reprodução

## A NOVA LU

O Magalu Magazine renovou sua vendedora virtual - chamada Lu - que chega com mil novidades. Segundo a publicação especializada 'Meio & Mensagem', a mudança na composição gráfica da personagem vai permitir que imagens da Lu sejam geradas com mais qualidade e agilidade. Isso permite, por exemplo, inserções mais rápidas em programas de TV, apresentações ao vivo e interações com áudio, além de um visual mais realista.

**E mais:** com a mudança, a companhia prevê um avanço da monetização da influenciadora virtual. A versão atualizada foi apresentada nas redes sociais do Magalu nesta semana. A ação será desdobrada com um desafio no Tiktok, convidando o público a mostrar por que ser humano é mais divertido do que ser virtual. No fim do ano passado, "Lu do Magalu", trabalho criado pela Ogilvy Brasil para Magazine Luiza, foi premiado pelo Global Best of the Best do Effie Worldwide.



A Lu da Magalu

José de Paiva Netto | Jornalista, radialista e escritor.  
paivanetto@lbv.org.br | www.boavontade.com

## A Infindável Esperança



Há quem diga que "a Esperança é a última que morre". Mas nós, aqui na Religião do Terceiro Milê-

nio, ratificamos, com eloquência, que a Esperança não se extingue jamais, porquanto ela é Jesus, o Cristo Ecumênico, o Sublime Estadista!

Conforme registrei no terceiro volume das Sagradas Diretrizes Espirituais da Religião de Deus, do Cristo e do Espírito Santo (1991): A existência da Religião do Amor Universal é a mani-

festação da crença inderrotável em dias melhores, plenos de dignidade para o Espírito Eterno do ser humano. A Esperança não morre nunca! Desistir do Bem por causa das adversidades? Por quê? Deixemos as amarguras de lado, joguemos nossos complexos no lixo. Se os que nos antecederam, vencendo as piores dificuldades

que sempre aparecem desafiantes no caminho do progresso, tivessem capitulado, onde estaríamos?! No tempo das cavernas. Por isso, não esmorecemos. Pelo contrário, nosso dever é não jogar a toalha. Aí, os fatos realmente mudam e o milagre, que de um clique se deseja, concretiza-se: o do trabalho, alimentado pela Fé Realizante.

## Publicação Legal

## Prefeitura Municipal de Ataléia

**PREFEITURA MUNICIPAL DE ATALÉIA. Aviso de Licitação. Processo Licitatório nº 029/2024 - Pregão Presencial nº 016/2024.** Objeto: Registro de preços para futura e eventual locação de máquinas. Abertura: 23/07/2024 às 11:00 horas. Processo Licitatório nº 031/2024 - Concorrência nº 004/2024. Objeto: Contratação de empresa especializada para execução de obras de melhoria de vias públicas com execução de calçamento e sinalização viária na Rua Manoel Penedo no Município de Ataléia/MG. Abertura: 23/07/2024 às 08:30 horas. Demais informações podem ser obtidas através do endereço eletrônico [www.ataléia.mg.gov.br](http://www.ataléia.mg.gov.br) e também no prédio sede da Prefeitura Municipal de Ataléia, localizada na Rua Governador Valadares, 112, Centro, CEP 39.850-000 - Ataléia/MG. Gilson Botelho Bastos - Prefeito do Município.

NOVIDADE PRA VOCÊ!  
TACOMCHEGOU A HORA DA  
RENOVAÇÃO

DO SEU Mucury Card

✓ Segurança &amp; Comodidade

Aguardamos você no posto de atendimento ao cliente (Rodoviária) para renovação e resgate de seus créditos.

A nova versão do seu Mucury Card traz mais segurança e agilidade no dia a dia!



Conheça os benefícios exclusivos de se tornar um associado da ACE

Saiba mais: (33) 3522-6677

<p>Plano de saúde coletivo por adesão.</p>	<p>Solução de conflitos entre pessoas físicas e jurídicas.</p>	<p>Qualificação para o mercado de trabalho.</p>
<p>Descontos na conta de luz.</p>	<p>Segurança e confiabilidade em seus documentos eletrônicos.</p>	<p>Cotas com preços especiais para associados.</p>
<p>Benefícios especiais para associados Pessoa Jurídica.</p>	<p>Mais oportunidades de negócio.</p>	<p>Descontos especiais nas mensalidades.</p>

Reynaldo Neves  
Advogados Associados

Reynaldo do Carmo Neves OAB/MG 61.093  
Paula Barreiros OAB/MG 91.601  
Emanuela Ribeiro Santos OAB/MG 216.977

Maria Beatriz C. Cicci Neves OAB/MG 49.428  
Júlia Cicci Neves OAB/MG 211.320

Telefax: (33) 3536-3636  
reynaldoneves.advs@uol.com.br

Rua Epaminondas Otoni, 958 - Sl. 207  
Centro - Teófilo Otoni - MG  
CEP: 39.800-013

**CIS**  
EVMJ  
CONSÓRCIO DE SAÚDE

Rua Santos Dumont, 30 - São Jacinto  
Teófilo Otoni - MG - (33) 3522-2228

Câmera, Alarme, Cerca Elétrica

**PONTO BASE**  
SEGURANÇA ELETRÔNICA

Festeje e viaje com tranquilidade e deixe seu patrimônio em segurança.

**PONTO BASE**  
Aqui tem segurança!!!

Antes de renovar seu contrato, consulte-nos.

Monitoramento e Rondas 24h  
Sistemas On-line  
Segurança Qualificada

RUA MIGUEL PENCHEL, 312 - IPIRANGA  
TEÓFILO OTONI - MG / Tel.: (33) 3522.5045  
CEP: 39.801-001 - pontobasev@hotmail.com

## Expediente

Um jornal Diário a serviço do Nordeste de Minas - Fundado em 05 de agosto de 1969

Filiado ao SINDIJORI - Sindicato dos Proprietários de Jornais, Revistas e Similares do Estado de Minas Gerais - [sindijori@fieng.com.br](mailto:sindijori@fieng.com.br) - Av. do Contorno, 4.456, Funcionários, Belo Horizonte - Minas Gerais - CEP: 30.110-028

Diretor Responsável: Wilmar Souza e Silva

Representante em Belo Horizonte:  
André Francisco Oliveira Silva (98851-0805)Contábil:  
Vitaly Almeida & Contadores Associados Ltda  
vitalyalmeida@gmail.comNeto: Márcio Barbosa dos Reis;  
Humberto Barbosa; José Carlos Freire.Redação e Composição:  
Rua Victor Renault, 737 - Fundos - Laerte Laender  
39.803-151 • Teófilo Otoni • MG  
Tribuna do Mucuri Ltda - (Diário Tribuna)  
CNPJ: 17.709.734/0001-47 • (33) 98880-2410 ZapJurídico:  
Dr. Marcos Ganem  
Advogados Associados  
m.ganem@uol.com.brColaboradores:  
Dra. Juliana Lemes da Cruz; Dr. Jeferson Botelho  
Pereira; Paulo Sérgio Almeida Santos; José de PaivaImpressão:  
Artes Gráficas Modelo  
Rua Marcelo Guedes, 170 - (33) 3522-3070  
Cidade Alta - Teófilo Otoni

@ segmedcdl

## A segurança e Medicina do Trabalho da CDL

Exame Admissional      Exame Demissional  
Exames Periódicos      Exames Complementares

**Melhor atendimento, melhores profissionais e o Melhor preço da região!**  
Faça uma cotação com os nossos especialistas

**Seg & Med** CDL

Entre em contato  
(33) 98811-8665

Av. Dr. Luis Beali Pétre Salman, 1370 -  
Mansel Pimenta, Teófilo Otoni - MG

segmed.cdito.com.br

SIND vagas      SIND

## Quanto\$

você gasta com processos seletivos?

**Economize com o Sindvagas.**

www.sindvagas.com

## Ora, ora... 15.000 FOLHAS POR HORA!



**GRÁFICA modelo**

QR code

@ graficamodelo.to    33 3522.3070



Aumente suas **oportunidades** de negócio.

Serviços, orientações, indicadores econômicos e informações do mercado.

Entre em contato:  
(33) 3522-6677

**ACEV** BoaVista  
ASSOCIAÇÃO COMERCIAL E EMPRESARIAL DE TEÓFILO OTONI S.C.P.C.

# IVAS

INSTITUTO DAS VIAS AÉREAS

Inspirando novos ares!

**Gabriel Bezerra Rêgo**  
Otorrinolaringologia e Medicina do Sono  
CRM-MG: 41683

Clínica IVAS  
**3523-6969**  
www.ivas.com.br

## Transporte Legal

É mais seguro e constante, além de render recursos para o município. Gera mais benefícios sociais para você.

(33) 4042-2772

**VALE DO MUCURY**