

Edição nº
4.684

Diretor Responsável:
Wilmar Souza e Silva

(33) 9 8880-2410

CNPJ: 17.709.734/0001-47

DIÁRIO

TRIBUNA

Teófilo Otoni,
quinta-feira, 13 de março de 2025

55 Anos
Desde 1969
Diário Tribuna

AlfaUnipac confirma presença na Corrida e Caminhada pela Saúde Renal do Philadelphia

A AlfaUnipac tem o orgulho de apoiar e participar da Corrida e Caminhada pela Saúde Renal, promovida pelo Hospital Philadelphia. Um evento que vai muito além do esporte: é um movimento em prol da conscientização sobre a saúde dos rins e a importância da prevenção das doenças renais. Os alunos, professores e colaboradores da AlfaUnipac vestiram a camisa da solidariedade e da promoção do bem-estar, demonstrando que o compromisso da instituição com a saúde vai além da sala de aula. **Página 2**



ACE celebra o Dia Internacional da Mulher

A Associação Comercial e Empresarial (ACE) de Teófilo Otoni realizou na segunda-feira (10/3) um café especial em celebração ao Dia Internacional da Mulher, comemorado no sábado (8/3). A pedido do presidente Ricardo Bastos foi reunida toda a equipe de colaboradoras para um momento de integração e reconhecimento. **Página 2**



Justiça Federal: Femicídio e flexibilização para concessão de auxílio-reclusão

Em uma ação dos Juizados Especiais, na qual se pedia auxílio-reclusão, a Justiça Federal – Subseção Judiciária de Teófilo Otoni decidiu que, em casos excepcionais, cabe a aplicação hermenêutica da equidade a fim de permitir o gozo do benefício previdenciário. No caso, o INSS administrativamente deixou de aplicar essa diretriz, e considerou apenas a superação de pouco mais de R\$ 2,00 (dois reais), quanto ao elemento jurídico da “baixa renda”, equivocando-se na análise da questão. **Página 2**

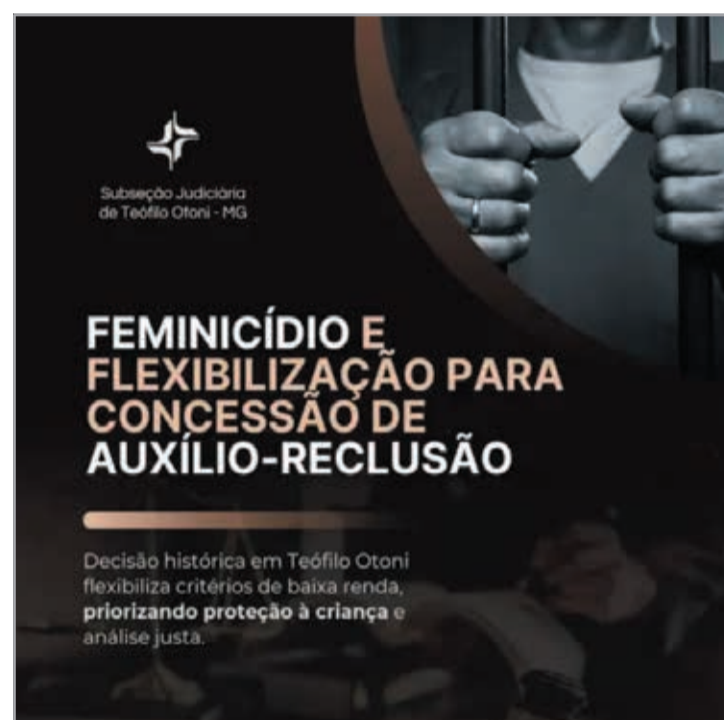

Após denúncia Polícia Militar prende homem com duas espingardas

Página 6

PM participa de reunião no Sindicato dos Produtores Rurais de Teófilo Otoni



O comandante do 19º Batalhão de Polícia Militar, tenente coronel Jean Miguel Costa do Amaral, se reuniu com o presidente do Sindicato dos Produtores Rurais de Teófilo Otoni, Rodrigo Viana Lorentz, na terça-feira (11/3), para se apresentar e colocar a Polícia Militar à disposição para o atendimento das demandas de interesse coletivo, e para tratar sobre temas importantes para a segurança pública na região. **Página 7**

IMA identifica foco de Sigatoka Negra em propriedade no município de Jaíba



O Instituto Mineiro de Agropecuária informa que, durante uma fiscalização de rotina, identificou um foco da doença Sigatoka Negra em uma propriedade no município de Jaíba, Norte de Minas. Todas as medidas de contenção já foram definidas pelo IMA e pela Seapa. **Página 2**



INDIANA DROGARIA
PERFUMARIA

temos vagas para pcd's!

Nossa empresa acolhe as diversidades, venha fazer parte do time indiana!

Envie o seu currículo com o assunto (Pcd) para:
curriculos@farmaciaindiana.com.br

AlfaUnipac confirma presença na Corrida e Caminhada pela Saúde Renal do Philadelfia

A AlfaUnipac tem o orgulho de apoiar e participar da Corrida e Caminhada pela Saúde Renal, promovida pelo Hospital Philadelfia. Um evento que vai muito além do esporte: é um movimento em prol da conscientização sobre a saúde dos rins e a importância da prevenção das doenças renais. Os alunos, professores e colaboradores da AlfaUnipac vestiram a camisa da solidariedade e da promoção do bem-estar, demonstrando que o compromisso da instituição com a saúde vai além da sala de aula.

A AlfaUnipac destaca que, “com cada passo, reforçamos a importância dos cuidados preventivos, da prática regular de atividades físicas e da adoção de hábitos saudáveis para uma vida ple-



na e equilibrada. Agradecemos ao Hospital Philadelfia por essa iniciativa incrível e por nos permitir fazer parte desse momento especial.

Juntos, caminhamos por uma causa nobre. AlfaUnipac – Formando profissionais, transformando vidas. (Assessoria de comunicação/AlfaUnipac).

Justiça Federal: Femicídio e flexibilização para concessão de auxílio-reclusão

Em uma ação dos Juizados Especiais, na qual se pedia auxílio-reclusão, a Justiça Federal em Teófilo Otoni decidiu que, em casos excepcionais, cabe a aplicação hermenêutica da equidade a fim de permitir o gozo do benefício previdenciário. No caso, o INSS administrativamente deixou de aplicar essa diretriz, e considerou apenas a superação de pouco mais de R\$ 2,00 (dois reais), quanto ao elemento jurídico da “baixa renda”, equivocando-se na análise da questão.

No mais, houve outro erro na apuração do requisito, uma vez que deixou de computar, na série de 12 (doze) meses anteriores à reclusão, um salário de baixa renda que, por si só, tomaria o be-



nefício devido. No entanto, na sentença foi visto pelo magistrado que a mãe do autor fora vítima do crime de feticídio, necessitando o caso da interpretação constituio-

nal direcionada pela absoluta proteção à criança (art. 227, CF/88), fator que tomou possível a concessão do benefício. (Justiça Federal/ Subseção Judiciária de Teófilo Otoni).



ACE celebra o Dia Internacional da Mulher

A Associação Comercial e Empresarial (ACE) de Teófilo Otoni realizou na manhã de segunda-feira (10/3) um café todo especial em celebração ao Dia Internacional da Mulher, comemorado oficialmente no sábado (8/3). A pedido do presidente da ACE, Ricardo Bastos Peres, que fez questão de comparecer à ocasião especial, foi reunida toda a equipe de colaboradoras para um momento de integração e reconhecimento. Ricardo Bastos lem-



brou que a mulher é a grande mola-motriz da nossa sociedade. É através de quem toda a vida flui, e no caso da ACE, a equipe feminina desempenha um papel muito importante, essen-

cial até, no dia a dia da instituição. Em nome de toda equipe, a advogada da ACE, Dra. Diviany Ledo, agradeceu pelo gesto atencioso. (Assessoria de comunicação da ACE Teófilo Otoni).

IMA identifica foco de Sigatoka Negra em município de Jaíba

Já está em andamento um Plano de Ação para monitorar e controlar a doença que inclui a fiscalização, adesão dos produtores a um protocolo de mitigação de riscos e eliminação de bananais abandonados

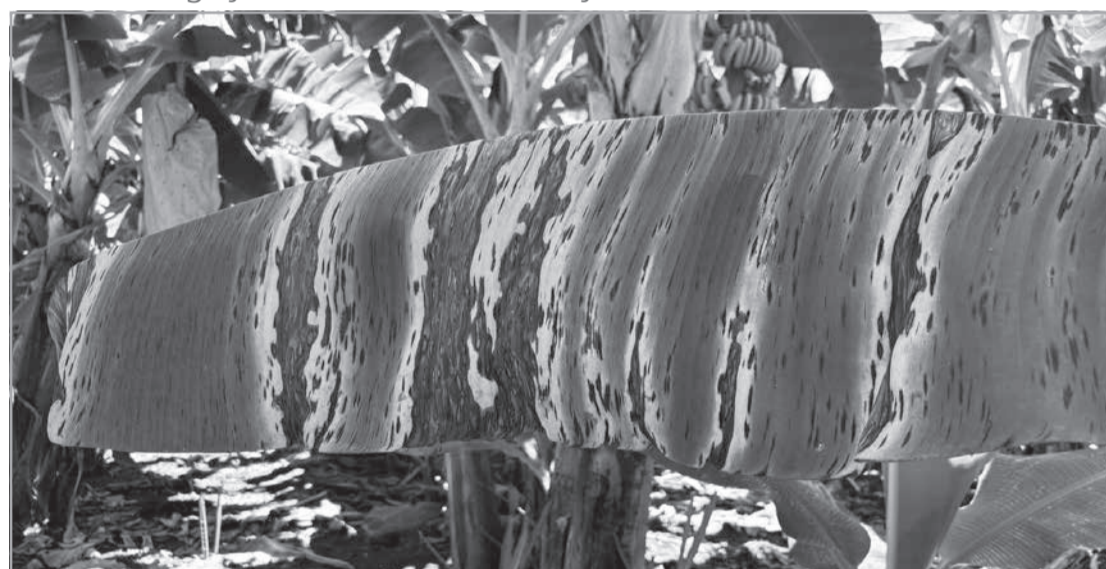

O Instituto Mineiro de Agropecuária (IMA) informa que, durante uma fiscalização de rotina, identificou um foco da doença Sigatoka Negra em uma propriedade no município de Jaíba, no Norte de Minas Gerais. Todas as medidas de contenção já foram definidas pelo IMA e pela Secretaria de Estado de Agricultura, Pecuária e Abastecimento (Seapa) com anuência do Ministério da Agricultura e Pecuária (Mapa) e serão implementadas imediatamente.

O que é a praga? A Sigatoka Negra é uma doença fúngica que pode comprometer a produtividade da bananicultura se não for controlada adequadamente. O maior dano provocado pela doença é a morte prematura das folhas, que causa redução da área foliar, induzindo perdas na produtividade e qualidade da fruta. Não existe risco para a população com relação ao consumo de banana.

A principal consequência para a planta acometida pela praga é a diminuição do nú-

mero de pencas por cacho, redução do tamanho do cacho e maturação precoce dos frutos no campo ou mesmo durante o transporte. Todos os produtores de banana do município deverão aderir ao protocolo de mitigação de riscos disponível no site do IMA ou nos escritórios regionais. Aqueles que não fizerem isso, sofrerão restrições sanitárias, ficando impedidos de comercializar as frutas. Também haverá fiscalização de trânsito de cargas.

Veja outras medidas sanitárias que estão sendo adotadas: • Levantamento fitossanitário no raio de 1 (um) km da propriedade afetada, com inspeção de 100% das áreas produtivas. • Monitoramento ampliado em um raio de até 10 (dez) km, abrangendo pelo menos 50% das propriedades bananicultoras. • Notificação dos produtores da região, que devem aderir ao Sistema de Mitigação de Riscos da Sigatoka Negra. • Verificação e atualização dos cadastros das Unidades de Produção (UPs)

para garantir o mapeamento das áreas de cultivo. • Reunião com responsáveis técnicos (RTs) que emitem Certificado Fitossanitário de Origem (CFO) para reforçar os protocolos de segurança sanitária. • Fiscalização intensificada no trânsito de cargas e caixarias, a fim de evitar a propagação da doença para outras regiões. • Toda e qualquer plantação de banana abandonada na região será eliminada, conforme prevê a legislação sanitária vigente.

Foco não era identificado desde 2007 - Desde 2007, não havia registros de novos casos de Sigatoka Negra em áreas de grande produção de bananas em Minas Gerais. O surgimento deste foco reforça a necessidade de medidas rigorosas de controle sanitário, mas não representa um risco imediato para a produção de banana no estado. Com a colaboração de todos os produtores e o cumprimento das normas fitossanitárias, será possível conter a doença de forma eficiente. (Assessoria de comunicação / IMA).

Sem recursos para manter rodovias, novos pedágios seriam mal necessário

É o que avalia titular da Seinfra em audiência em andamento na Comissão do Consumidor, na tarde de terça-feira, 11 de março, para debater concessão de novos trechos, inclusive na RMBH

De um lado, rodovias em estado cada vez mais precário e falta de recursos para melhorias e manutenção. Do outro, a possibilidade de altas tarifas em novas praças de pedágio, penalizando ainda mais o bolso do cidadão, em um processo sem transparência, que contraria a legislação de defesa dos consumidores. Na busca por alternativas que ajudem a equacionar esse dilema, a Comissão de Defesa do Consumidor e do Contribuinte da Assembleia Legislativa de Minas Gerais (ALMG) realizaram audiência pública na tarde de terça-feira (11/3/25).

No foco dos debates, estão os possíveis efeitos da instalação de novas praças de pedágio nas rodovias mineiras, algumas delas no chamado Vetur Norte, impactando quem mora ou trabalha na Região Metropolitana de Belo Horizonte (RMBH). A reunião atende a requerimento do presidente e da vice da Comissão do Consumidor, respectivamente o deputado Adriano Alvarenga (PP) e a deputada Carol Caram (Avante). Também assinam o requerimento os demais membros efetivos da comissão, os deputados Charles Santos (Republicanos), Eduardo Azevedo (PL) e Elismar Prado (PSD). Os deputados Professor Cleiton (PV) e Elismar Prado (PSD) também participaram da audiência.

O tema já voltou à pauta dos debates legislativos nesta quarta (12), quando a Comissão do Trabalho, da Previdência e da Assistência Social também promoveu outra audiência, às 10 horas, no Auditório José Alencar. O assunto é polêmico e tema recorrente de debates na ALMG. No último 17 de fevereiro, houve audiência sobre os pedágios na Comissão de Participação Popular. No dia 27 do mesmo mês foi a vez da Comissão de Transporte, Comunicação e Obras Públicas discutir o assunto. No dia seguinte (28/2), a Comissão de Direitos Humanos também realizou visita técnica em quatro pontos da RMBH para avaliar possíveis impactos da medida.

Concessão garantiria investimentos necessários e manutenções - A reunião foi aberta com uma apresentação do secretário de Estado de Infraestrutura, Mobilidade e Parcerias



Na avaliação da Seinfra, a concessão vai garantir a diminuição de 30% no tempo de deslocamento e a revitalização do Vetur Norte na atração de investimentos

(Seinfra), Pedro Bruno Barros de Souza, na qual ele defendeu as concessões como alternativa para dar conta das necessidades crescentes de investimento nas rodovias do Estado, o qual conta com a maior malha do País, cerca de 22 mil quilômetros.

“Em um mundo ideal é claro que o poder público gostaria de ter recursos para fazer todos os investimentos necessários. Mas, no mundo real, precisamos do parceiro privado para fazer isso. A infraestrutura deixou de ser uma pauta ideológica, pois é o maior gargalo para o desenvolvimento do Brasil”, Pedro Souza - Titular da Seinfra.

Nessa linha, ele citou que dos 75 mil quilômetros de rodovias sob responsabilidade da União, 14 mil já são concedidos, ou seja, sob gestão da iniciativa privada. Segundo dados apresentados pelo secretário, no ano passado foram realizados dez leilões, enquanto outros 15 estariam previstos para 2025.

Pedro Souza também lembrou que as rodovias sob concessão seriam comprovadamente mais seguras, o que já justificaria o pagamento da tarifa, com os benefícios ainda de descontos progressivos para usuários frequentes e isenção para transporte público e veículos oficiais. Segundo ele, eventuais ajustes poderão ser feitos futuramente com o início da atuação da Agência Reguladora de Transportes do Estado de Minas Gerais (Artemig), cuja proposta de criação já tramita na ALMG.

Por fim, sobre a resistência à implantação de pedágios no Vetur Norte, nos limites da RMBH, o titular da Seinfra lembrou que o projeto vai garantir a diminuição de 30% no tempo de deslocamento e a revitalização da região na atração de investimentos. “A cobrança só vai

começar quando já tivermos melhorias efetivas, com um ano de serviços iniciais”, garantiu.

“Pedágios em regiões metropolitanas não são novidade. De 2002 pra cá, foram realizadas 20 concessões desse tipo no País. É o caminho para avançar, porque com muita concentração de pessoas vem sempre o problema da mobilidade. A saída para isso é o investimento via concessão”, acrescentou. Pedro Souza também detalhou o projeto, prevendo a concessão de 181 quilômetros que cortam pelo menos 13 cidades da RMBH, com a instalação de 12 novos pedágios.

Dnit também é favorável a atuação da iniciativa privada - O superintendente regional do Departamento Nacional de Infraestrutura de Transportes (Dnit), Antônio Gabriel Oliveira dos Santos, também se posicionou favoravelmente à concessão para a iniciativa privada como alternativa possível para manutenção e melhorias das estradas do País, ainda bastante dependente do modal rodoviário.

O gestor traçou um panorama das concessões federais em Minas Gerais em vigor e com o início iminente, entre elas a do trecho da BR-040 entre Belo Horizonte e Cristalina (GO). Essa parte da rodovia foi assumida por uma nova concessionária nesta segunda-feira (10), encerrando a indefinição gerada após desistência da empresa anterior. A expectativa agora é para o início da concessão da BR-381, entre Caeté (RMBH) e Governador Valadares (Rio Doce), ainda em 2025. O trecho é conhecido como “Rodovia da Morte”. (Assessoria de imprensa da ALMG, Gerência de Jornalismo, GID ALMG/ Foto: Willian Dias).

Nota Fiscal Mineira alerta entidades de assistência social para o prazo de requisição dos prêmios

Quase 80% das entidades de assistência social cadastradas no programa já foram contempladas com prêmios de R\$ 200 a R\$ 30 mil. Mais de 6 mil instituições foram beneficiadas uma ou mais vezes. Ao todo, foram R\$2,7 milhões distribuídos. Só que, várias delas deixaram de solicitar os valores. Por isso, a Secretaria de Estado de Fazenda (SEF/MG) deu início a uma campanha para alertar aos responsáveis por entidades sobre a necessidade de manter os dados atualizados no Cadastro Nacional de Entidades de Assistência Social (CNEAS).

É por meio desses dados que as instituições são avisadas quando são contempladas. “É muito importante que todas as entidades de assistência social fiquem atentas ao seu cadastro no CNEAS, pois essa é a base levada para o aplicativo NFM. Muitos prêmios já estão disponíveis, mas a Secretaria de Fazenda aguarda a requisição por parte das entidades”, afirma o secretário de Estado de Fazenda, Luiz Claudio Gomes. “Há o risco de muitos prêmios prescreverem, em



APAE de Ponte Nova fez a solicitação e recebeu, em dezembro, R\$ 30 mil

Atenção entidades de Assistência Social

Como a entidade sabe que ganhou um prêmio?

- Os resultados dos sorteios ficam disponíveis no portal Nota Fiscal Mineira (NFM);
- Também é importante conferir se o Cadastro Nacional de Entidades de Assistência Social (CNEAS) está atualizado, pois é por meio desses dados que a Secretaria de Fazenda entrará em contato com cada uma das entidades contempladas. O sistema da NFM faz esse contato exclusivamente por e-mail, informando sobre a premiação;
- As entidades devem ficar atentas à caixa de entrada do e-mail e verificar o "spam" do correio eletrônico.

A entidade pode ganhar mais de uma vez?

Sim. Pessoa Física ou as entidades de Assistência Social podem ganhar diversas vezes. Tudo depende da sorte do participante e da entidade ser indicada.

Como solicitar o prêmio?

A entidade receberá no e-mail cadastrado no CNEAS local e o código de acesso para a requisição do próprio prêmio.

Entidades podem se inscrever no aplicativo da Nota Fiscal Mineira?

Não. O App é disponibilizado somente para a Pessoa Física. Importante salientar que os dirigentes das entidades podem se inscrever no programa NFM.

Quais os requisitos para a entidade participar?

- A entidade deve procurar a Secretaria Municipal de Assistência Social (responsáveis pelo cadastro das entidades no CNEAS) para atualizar os seus dados no sistema;
- Para mais detalhes sobre os critérios, leia o Decreto nº 48.873 de 05/08/24.

função de o cadastro da entidade estar desatualizado”, enfatiza o secretário.

Sobre a Nota Fiscal Mineira - A Nota Fiscal Mineira é um programa permanente do Governo de Minas, lançado em agosto de 2024 e gerenciado pela Secretaria de Estado de Fazenda. O primeiro sorteio foi realizado em 16 de setembro. Ao longo de 2024, foram sorteados cerca de 14 mil prêmios em dinheiro, de R\$ 100 a R\$ 1 milhão. Além dos consumidores, a Nota Fiscal Mineira beneficiou

4 mil entidades de assistência social com prêmios de R\$ 200 a R\$ 30 mil.

O objetivo do programa é estimular a cidadania fiscal, incentivando os consumidores a solicitarem a nota fiscal com a inclusão do CPF em todas as compras. Para participar dos sorteios, basta baixar o aplicativo Nota Fiscal Mineira, se cadastrar e indicar três entidades de assistência social para também receber a premiação, caso o consumidor seja sorteado. (Crédito: foto: SEF/Divulgação).

O cuidado que sua família precisa.

Um plano de saúde que cabe no seu bolso.

Contrate agora!
☎ (33) 3522-6677

AMM articula "PL do Desmame" para dar alívio ao caixa das prefeituras de Minas Gerais

"Não podemos permitir que a falta de recursos continue a sufocar o futuro dos municípios, especialmente os entes com coeficiente 0,6 e das pessoas que nelas vivem", alerta o presidente da Associação, Dr. Marcos Vinicius

O presidente da Associação Mineira de Municípios (AMM), Dr. Marcos Vinicius, articula com deputados da Assembleia Legislativa do Estado de Minas Gerais (ALMG) o chamado Projeto de Lei (PL) do Desmame, que visa garantir mais autonomia e independência às cidades mineiras.

Atualmente, conforme explica o gestor da AMM, é comum que serviços obrigatoriamente prestados pelo Estado, como bombeiros, segurança pública e assistência técnica rural, por exemplo, sejam financiados pelos municípios por meio de convênios. O problema é que, embora esses serviços sejam essenciais, muitas cidades não têm condições de arcar com os custos.

"Sabemos da dor dos municípios, especialmente dos menores, que não têm onde tirar mais recursos. Os prefeitos tentam fazer o melhor, mas as dificuldades financeiras estão cada vez maiores, até mesmo para custear a folha de pagamento e os investimentos mínimos das cidades. Esse PL, que transfere a responsabilidade do pagamento desses serviços para o Estado, vai dar mais independência aos prefeitos, especialmente aos gestores de municípios de coeficiente 0,6, que poderão contar com mais recursos em caixa", explica o presidente da AMM.

Coeficiente 0,6 - Muni-



cípios de coeficiente 0,6 são aqueles classificados entre os menores do Estado, com população de até 10.188 habitantes. Em Minas Gerais, 473 cidades se encaixam nesse perfil e a grande maioria delas vive uma realidade difícil. "Devido à baixa arrecadação e à dependência do Fundo de Participação dos Municípios (FPM), essas cidades não têm como se sustentar. Embora tenha havido aumento no repasse de fevereiro, o valor ainda está longe de ser suficiente para que os prefeitos arquem com as obrigações dos municípios. Por isso, é tão difícil que ele ajude o Estado a arcar com os custos extras. Esse PL vem em ótima hora", enfatiza o presidente da AMM. Ele destaca, ainda, que o aumento do FPM em fevereiro foi dilapidado pela inflação e pelo custo crescente dos serviços públicos, o que torna o repasse ainda mais aquém das necessidades básicas das cidades.

Diretoria temática - Além do PL do Desmame, o presidente anunciou a criação de uma diretoria temática voltada exclusivamente para os municípios de coeficiente 0,6. Para isso, será formado um grupo de trabalho com o objetivo de melhorar a gestão e buscar alternativas que garantam a viabilidade financeira e a sustentabilidade desses municípios, aliviando carências e promovendo mais justiça na distribuição de recursos.

"Chegamos ao ponto em que não podemos mais esperar. Os municípios de coeficiente 0,6 são a espinha dorsal do nosso Estado e precisam de apoio urgente para que possam sobreviver. A AMM está aqui para dar voz a essa luta e buscar soluções que realmente façam a diferença. Não podemos permitir que a falta de recursos continue a sufocar o futuro dessas cidades e das pessoas que nelas vivem", conclui Dr. Marcos Vinicius.

Minas Gerais lidera a preservação do patrimônio cultural no Brasil

98% dos municípios mineiros possuem legislação de proteção ao patrimônio e recebem recursos via ICMS Patrimônio Cultural



Minas Gerais reafirma sua posição como líder nacional na preservação e conservação do patrimônio cultural, consolidando-se como referência no Brasil

Dados recentes mostram que, em 2021, o estado já possuía 802 municípios com legislação municipal de proteção ao patrimônio. Em 2024, esse número chegou a 840, demonstrando um avanço significativo e a quase totalidade dos municípios mineiros com políticas ativas de conservação. Esse avanço é resultado de uma política pública estruturada e contínua, com destaque para a transferência do ICMS Patrimônio Cultural, um mecanismo inovador de fomento realizado pelo Governo de Minas, por meio da Secretaria de Estado de Cultura e Turismo (Secult-MG) e do Instituto Estadual do Patrimônio Histórico e Artístico de Minas Gerais (Iepha-MG).

Esse modelo incentiva os municípios a criarem e aplicarem legislações próprias para a preservação do patrimônio, garantindo não apenas o tombamento de bens, mas também sua conservação e promoção. "Minas Gerais é o estado que mais protege sua história e identidade cultural. A liderança nacional na preservação do patrimônio pelos municípios é fruto de políticas públicas consistentes e do trabalho exemplar realizado pelo Iepha. O ICMS Cultural tem sido uma ferramenta fundamen-

tal para estimular essa preservação, garantindo que cada cidade mineira cuide do seu patrimônio e valorize sua história", destaca Leônidas de Oliveira, secretário de Estado de Cultura e Turismo de Minas Gerais.

Modelo de sucesso - O ICMS Patrimônio Cultural funciona como um incentivo direto aos municípios que investem na proteção do patrimônio histórico. A transferência de recursos pelo Governo de Minas permite que os municípios tenham autonomia para ações de preservação, recuperação e valorização de seus bens culturais. "O modelo do ICMS Patrimônio Cultural é um dos mais bem-sucedidos do Brasil. Ele incentiva os municípios a desenvolverem políticas próprias de conservação, além de promover o engajamento da sociedade na valorização do seu patrimônio. Esse avanço demonstra o compromisso dos mineiros com a preservação da sua identidade", afirma o presidente do Iepha-MG, João Paulo Martins.

Esse modelo tem sido referência para outros estados do Brasil, mostrando como políticas públicas bem estruturadas são capazes de estimular o desenvolvimento local por meio da cultura e do turismo. "A cultura é um ve-

tor de desenvolvimento econômico e social. Municípios que investem na preservação do seu patrimônio também fortalecem o turismo, geram empregos e promovem um senso de pertencimento na população. Minas Gerais lidera esse processo no Brasil e segue avançando, garantindo que seu patrimônio histórico continue sendo uma fonte de riqueza cultural e econômica", ressalta Leônidas de Oliveira.

Referência para o Brasil - O trabalho desenvolvido pelo Iepha-MG tem sido fundamental para que Minas Gerais se mantenha na liderança da preservação do patrimônio no Brasil. Além de assessorar os municípios, o instituto realiza capacitações, estudos técnicos e políticas de incentivo, fortalecendo a gestão municipal do patrimônio.

Com 840 municípios engajados na proteção de seus bens culturais, Minas Gerais reafirma sua posição como o estado que mais valoriza e protege sua história, sendo exemplo para o país. "Minas Gerais sempre esteve à frente na proteção do seu patrimônio histórico e cultural. O crescimento do número de municípios com legislação de preservação mostra que estamos no caminho certo", conclui João Paulo Martins.

COMANDO DE BOMBEIROS MILITARES MINAS GERAIS

PREFEITURA MUNICIPAL DE TEÓFILO OTONI GOVERNO TRANSPARENTE, GOVERNO DE NOSSA GENTE

— A P R E S E N T A M —

2ª CORRIDA DOS BOMBEIROS

CIRCUITO TEÓFILO OTONI - MG

06 DE ABRIL

2 0 2 5

Quartes

Lembrança p/ festas
Enfeites e acessórios p/
cozinha
Penduracalhos em geral
Pano de prato bordado a mão
Caixas p/ presentes
Tiaras p/ Criança

Lucimar Caitité

Rua Cabo Edson, 82 - São Francisco - Teófilo Otoni/ MG-
Fones: (33) 3522-2205 / 8809-8289 / 9164-2469
E-mail: lucimarcaitite@yahoo.com.br



SINDIJORI

Sindicato dos Proprietários de Jornais, Revistas e Similares do Estado de Minas Gerais

Rede de Notícias



Em destaque: os emplacamentos no segmento automóveis e comerciais leves avançou 22,8% na comparação com janeiro, somando 29.036 unidades (Reprodução DC/AdobeStock)

Vendas de veículos avançam em MG - As vendas de veículos em Minas Gerais avançaram 14,9% em fevereiro, totalizando 44.005 unidades comercializadas, um aumento de 5,7 mil veículos em relação a janeiro. No acumulado do primeiro bimestre, os emplacamentos somaram 82.292 unidades, com um crescimento de 6,79% em comparação com o mesmo período de 2024. O segmento de automóveis e comerciais leves teve um destaque positivo, com um aumento de 22,8% em relação a janeiro. Por outro lado, as vendas de motos recuaram ligeiramente em fevereiro, mas apresentaram crescimento de 12,9% no ano. (Diário do Comércio – Belo Horizonte)

Mineirão e CDL/BH firmam parceria - A Câmara de Dirigentes Lojistas de Belo Horizonte (CDL/BH) e o Estádio Mineirão firmaram uma parceria estratégica com o objetivo de fortalecer o esporte, a cultura e a economia de Belo Horizonte em 2025. O acordo, celebrado em 8 de março, visa potencializar o impacto econômico do Mineirão, que já é um dos principais motores econômicos da cidade. O Mineirão é responsável por gerar impactos no comércio local, com cada evento movimentando setores como bares, restaurantes, hotéis e transporte. A parceria também celebra os 65 anos da CDL/BH e os 60 anos do Mineirão. (Balcão News – Belo Horizonte)

Manhuaçu tem caso de Oropouche - A Prefeitura de

Manhuaçu confirmou nesta segunda-feira, 10, o primeiro caso da Febre Oropouche no município. A informação foi divulgada no boletim epidemiológico das arboviroses, que semanalmente atualiza a população sobre os números de casos de Dengue, Zika e Chikungunya – doenças transmitidas pelo *Aedes aegypti*. Agora, a publicação também incluirá dados sobre a Oropouche, em razão da notificação do primeiro paciente diagnosticado. Além da notificação da nova febre, a Prefeitura informou no boletim de hoje que são 183 notificações de dengue em 2025 e outras três de Chikungunya. (Diário de Manhuaçu)

Patos de Minas ganha Ecoporto - Patos de Minas agora conta com um Ecoporto, instalado no Bairro Cidade Nova, para o descarte ambientalmente correto de materiais inservíveis que não podem ser colocados no lixo comum. O local funciona de segunda a sexta-feira e recebe itens como isopor, pilhas, pneus, resíduos eletroeletrônicos, óleos lubrificantes, vidro, lâmpadas e outros materiais, com destinação final adequada. O Ecoporto é uma parceria entre a Prefeitura e a Associação de Proteção Ambiental Nacional (Apan), que é responsável pela gestão do espaço. A iniciativa visa cumprir exigências ambientais e contribuir para a preservação do meio ambiente na cidade. (Folha Patense)

Araxá recebe programa itinerante - Araxá recebe, até o dia 15 de março, o pro-

grama itinerante *Ciência em Movimento*, promovido pela Fundação Ezequiel Dias (Funed), com exposições, palestras e atividades interativas gratuitas sobre ciência e tecnologia. A programação inclui uma exposição, aberta ao público geral de 11 a 14 de março, com temas como animais peçonhentos, alimentos e arboviroses, além de atividades educativas. No dia 12, serão realizadas palestras sobre "Controle e Qualidade de Alimentos" e "Animais Peçonhentos" no Cine Teatro. A iniciativa também contará com dinâmicas sobre prevenção de acidentes com animais peçonhentos e plantio de mudas de árvores no dia 15. (Clarim.net – Araxá)

Federal tem 3 mil novos alunos - A Universidade Federal de Viçosa (UFV) iniciou, nesta segunda-feira (10), as aulas do primeiro período letivo de 2025. O retorno das aulas também marcou a chegada de 2,3 mil novos estudantes de graduação em Viçosa e mais 700 nos outros dois campi da universidade (Florestal e Rio Paranaíba). Os calouros dos 67 cursos integram a UFV, inclusive, com uma programação recheada de atividades. Serão promovidas ações de acolhimento para os ingressantes através do UFV60+; shows durante uma feira de projetos; oficinas; análise do cartão de vacinas; e um passeio de ônibus com guia turístico para conhecer o campus Viçosa. Parte dessas atividades seguirão ao longo da semana. (Folha da Mata – Viçosa)

Combate à violência contra a mulher em Minas é fiscalizado pelo Tribunal de Contas do Estado

O Dia Internacional da Mulher, celebrado em 8 de março, é uma data de reflexão e luta pela igualdade de gênero, destacando a importância do combate à violência contra as mulheres, a busca por melhores condições de trabalho e a ampliação da representatividade feminina em todos os setores da sociedade. Garantir um mundo mais justo e seguro para as mulheres exige o compromisso de toda a sociedade na promoção de políticas públicas eficazes, na valorização do trabalho feminino e na desconstrução de estereótipos que limitam seu protagonismo.

Atento à necessidade de fiscalizar as políticas públicas de enfrentamento à violência contra a mulher no Estado e em municípios mineiros, o Tribunal de Contas de Minas Gerais realizou, nos últimos anos, auditorias operacionais para avaliar a atuação do poder público no segmento. O objetivo é garantir que as diretrizes estabelecidas sejam efetivamente aplicadas para fortalecer a rede de proteção às mulheres.

Auditoras da Corte de Contas avaliaram aspectos como: a ampliação dos serviços da rede especializada que ofertam atendimento às mulheres vítimas de violência doméstica no Estado; a atuação das polícias civil e militar diante da crescente violência doméstica, no que tange à oferta do serviço, acesso à capacitação, monitoramento das ações e articulação com outros envolvidos; e o atendimento especializado ofertado pela Defensoria Pública que inclui programas voltados para a prevenção da violência doméstica contra a mulher. A equipe de auditoria ser formada exclusivamente por mulheres permitiu um olhar mais apurado e assertivo sobre a política pública.

O Tribunal de Contas mineiro segue acompanhando a implementação das recomendações feitas a diversos órgãos públicos



para o enfrentamento à violência contra a mulher em Minas Gerais. Entre as instituições monitoradas no processo de Auditoria Operacional nº 1.095.283, relatado pelo conselheiro Agostinho Patrus, estão a Secretaria de Estado de Desenvolvimento Social, a Polícia Militar, a Secretaria de Estado de Justiça e Segurança Pública, a Polícia Civil de Minas Gerais e a Defensoria Pública do Estado.

Contexto - Nos últimos dois anos, a intensificação dos esforços de combate ao feminicídio no Brasil por diversos órgãos públicos resultou em uma redução de 5,1% nos casos registrados de violência contra a mulher em 2024. Apesar desse avanço, o número de ocorrências ainda é elevado. De acordo com o Conselho Nacional de Justiça, até outubro de 2024, os tribunais de Justiça de todo o país julgaram mais de 500 mil processos relacionados à violência doméstica distribuídos até dezembro de 2022.

Em Minas Gerais, onde o cenário exige ainda mais atenção, a tentativa de assassinato de mulheres aumentou 62,18% em 2024, evidenciando a persistência do problema e a necessidade de promover cada vez mais ações efetivas. Diante da gravidade do tema e buscando assegurar a prestação de auxílio necessário às vítimas, o vice-presidente do TCE-MG, conselheiro Agostinho Patrus, acompanha de perto a execução do plano de ação, assegurando que as iniciativas propostas saiam do papel e sejam implementadas

de forma eficaz. “Essa realidade reforça a urgência de políticas públicas mais efetivas e de uma atuação coordenada entre os diversos órgãos responsáveis pelo atendimento e proteção das mulheres”, ressalta Patrus.

Municípios - Além de fiscalizar as ações do Estado, o TCEMG promoveu auditorias operacionais em nove municípios mineiros para acompanhar e propor melhorias nas ações de enfrentamento à violência contra a mulher. Elas ocorreram nos municípios de Juiz de Fora, Patos de Minas, Araxá, Barbacena, Sabará, Ponte Nova, Iturama, Frutal e Antônio Carlos.

Os municípios fizeram parte de uma amostra selecionada pela área técnica do Tribunal após análise de relatórios de órgãos públicos que evidenciaram locais com índices elevados de casos de violência contra a mulher. Os processos estão em fase de monitoramento dos planos de ações. De um modo geral, o Tribunal entende que conseguiu avançar bastante em diversos pontos dessa política pública.

O combate à violência contra a mulher é um dever do Estado, conforme previsto na Constituição Federal e reforçado por legislações como a Lei Maria da Penha e a Lei do Feminicídio. O TCE-MG reafirma seu compromisso em atuar de maneira rigorosa na fiscalização dessas políticas, contribuindo para a construção de um ambiente mais seguro e justo para todas. (TCEMG).

DIÁRIO TRIBUNA
(33) 9 8880-2410 (ZAP)

Pedestre idosa é atropelada por motociclista no centro de Itambacuri

A Polícia Militar em Itambacuri registrou um grave atropelamento, na segunda-feira (10/3), na avenida Farmacêutico Joviano, centro, nas proximidades da principal praça da cidade. Imagens do atropelamento circularam nas redes sociais, mostrando que uma mulher teria aguardado um automóvel passar, e assim que ela atravessou, surgiu uma motocicleta sentido contrário ao carro e a atropelou. Uma equipe do SAMU prestou atendimento à mulher, de 68 anos.

“Devido à gravidade das lesões, a idosa foi encaminhada imediatamente ao hospital Nossa Senhora dos Anjos, em Itambacuri e, posteriormente, para o hospital Santa Rosália em Teófilo Otoni, pois o quadro clínico era considerado grave, com corte no couro cabeludo, confusão mental e sangramento no ouvido esquerdo. Desejamos uma boa recuperação à vítima”, disse o tenente Reinaldo.

O condutor da motocicleta, 41 anos, não apresentava lesões, aguardou a chegada da Polícia Militar no local e disse ser inabilitado para conduzir o veículo. Ele foi encaminhado para a confecção do Termo Circunstanciado de Ocorrência (TCO) e, segun-



do o tenente, provavelmente responderá por dirigir veículo sem permissão ou CNH, gerando perigo de dano. “Não podemos dizer se a falta de habilitação contribuiu para o atropelamento”, disse o militar.

“Em relação ao acidente, somente durante o processo serão definidas as causas, mas, sendo confirmado o teor do vídeo divulgado nas mídias sociais, novamente alertamos os condutores e pedestres a respeito dos riscos de trafegarem ou atravessarem as vias, principalmente no trânsito urbano”. O tenente alerta que os pedestres devem observar os dois lados antes de atravessar, e mesmo que um dos veículos manifeste a oportunidade de passar, confirme se os demais respeitam, “pois é comum os condutores mais apressados,

principalmente motociclistas continuarem o trajeto, podendo causar os atropelamentos”.

Quanto aos motoristas, ele lembra que nas vias urbanas os riscos de sinistros são grandes e qualquer distração ou desrespeito às normas de trânsito, pode causar graves acidentes. Orienta conduzir devagar, sair para os compromissos mais cedo para evitar que a pressa potencialize os problemas. Os motociclistas que apresentam mais dificuldades de serem vistos, sempre que perceberem a presença de pedestres devem diminuir a velocidade, e se o pedestre estiver distraído buzine para alertá-lo e evitar o atropelamento. (Informações: tenente Reinaldo Martins, comandante do 1º Pelotão da 155ª Cia Itambacuri/ Capitão John, comandante da Cia).

Após denúncia Polícia Militar prende homem com duas espingardas

PADRE PARAÍSO - A Polícia Militar desencadeou uma operação, no domingo (9/3), para averiguar denúncia informando que um homem estava ameaçando populares na comunidade Duas Barras, zona rural de Padre Paraíso. Uma equipe foi ao local, após ouvir o suspeito, ele confirmou que possuía 2 armas de fogo, sendo espingardas do tipo chumbreira de fabricação caseira.

O homem de 37 anos foi preso em flagrante por posse ilegal de arma de fo-



go. Ele foi encaminhado, primeiramente, ao hospital para avaliação e atendimento médico e, posteriormente conduzido à delegacia de Polícia Civil em Pedra Azul, jun-

tamente com os materiais apreendidos, para demais providências por parte da polícia judiciária. (Informações/ Foto: assessoria de comunicação do 70º BPM, Araçuaí).

Prefeitura de Água Boa anuncia que vai instalar programa Olho Vivo na cidade

No sábado (8/3) a menina Yara Karolaine, de 10 anos, foi encontrada morta com sinais de violência



Yara Karolaine, 10 anos, foi encontrada morta, polícia investiga o caso



Prefeito Orlando Cardoso anuncia que será instalado o programa Olho Vivo em Água Boa

A Prefeitura Municipal de Água Boa emitiu nota em sua rede social (Instagram), terça-feira (11/3), parabenizando as polícias Militar e Civil pela rápida e eficiente atuação na identificação e localização do suspeito de envolvimento no caso da menina Yara Karolaine Martins Neves, de 10 anos, que foi encontrada morta no sábado (8/3).

“A agilidade das forças de segurança demonstra o compromisso com a justiça e com a proteção da nossa população. Desde o início deste trágico ocorrido, a prefeitura tem acompanhado de perto o trabalho das au-

toridades, prestando total apoio às investigações e colaborando para que o caso seja conduzido com a máxima seriedade e rigor”, diz a publicação.

Destaca que a prefeitura está totalmente alinhada com as forças policiais e os órgãos competentes, garantindo que todas as providências necessárias sejam tomadas para que a justiça prevaleça. Além disso, reafirma o compromisso com a segurança pública e anuncia que será implantado o sistema de videomonitoramento Olho Vivo em pontos estratégicos da cidade, reforçando a vigilância e a proteção da comunidade.

A prefeitura informou que aguarda a conclusão do inquérito para que o processo legal tenha seu devido andamento e medidas cabíveis sejam aplicadas. Segundo o que já foi divulgado pela Polícia Civil, o suspeito trata-se de um funcionário da prefeitura de Água Boa, inclusive em vídeo, ele narrou detalhes de como encontrou com a menina, que entrou no carro da prefeitura, a partir daí ela ficou uns dias desaparecida, até o sábado (8), ser encontrada morta. A Polícia Civil continua com as investigações para chegar às causas e circunstâncias do crime que chocou a população.

Polícia Militar recupera veículo Fiat Strada roubado



MEDINA - O 70º Batalhão de Polícia Militar recebeu informações na sexta-feira (7/3) sobre a localização de um veículo abandonado, em Medina, segundo a PM, evidenciando a eficácia do sistema de comunicação e a atenção das equipes em campo. “As informações foram

prontamente encaminhadas, demonstrando o comprometimento com a rápida resposta a ocorrências na região”, disse a assessoria do Batalhão.

No local, os militares identificaram o veículo como sendo o Fiat Strada, que havia sido roubado no dia anterior. Após o registro do fa-

to e a devida documentação do ocorrido, o veículo foi removido ao pátio credenciado. “Essa operação reforça o compromisso do 70º BPM em recuperar veículos roubados e garantir a segurança da comunidade local”, completou a assessoria de comunicação do Batalhão de Araçuaí.

MATHEUS HANDER A. FROTA
ENGENHEIRO CIVIL - CREA-MG 142267051-1

ESTRUTURAS METÁLICAS
(33) 98803-1119

PM participa de reunião no Sindicato de Produtores Rurais de Teófilo Otoni



O comandante do 19º Batalhão de Polícia Militar, tenente coronel Jean Miguel Costa do Amaral, se reuniu com o presidente do Sindicato dos Produtores Rurais de Teófilo Otoni, Rodrigo Viana Lorentz, na terça-feira (11/3), para se apresentar e colocar a Polícia Militar à disposição para o atendimento das demandas de interesse coleti-

vo, e para tratar sobre temas importantes para a segurança pública na zona rural da cidade.

O evento contou com a presença e participação dos comandantes da Polícia Militar de Meio Ambiente, Trânsito Rodoviário e Corpo de Bombeiros Militar neste município, que também se colocaram à disposição para atender às de-



mandas em suas áreas de atuação. A reunião teve o objetivo de discutir questões relacionadas à segurança rural, meio ambiente, trânsito e outras demandas da região, envolvendo a colaboração entre a Polícia Militar, o Corpo de Bombeiros e produtores rurais.

O momento foi oportuno para o alinhamento e envolvimento do Sindicato

dos Produtores Rurais com as instituições que atuam no ambiente rural, para maior integração no desenvolvimento dos trabalhos de prevenção e segurança pública para o homem do campo. Fale com a Polícia Militar: emergência ligue 190. Disque Denúncia Unificada ligue 181. Sigilo Absoluto. (Informações/ Fotos: tenente Thalles).

Publicação Legal

Avenida Luiz Boali, 1.370, Manoel Pimenta, Teófilo Otoni-MG, CEP: 39.802-047, CNPJ nº. 21.080.510/0001-96 Telefone (33) 3529.1000

EDITAL DE NOTIFICAÇÃO COM PRAZO DE 30 DIAS

CÂMARA DE DIRIGENTES LOJISTAS DE TEÓFILO OTONI, denominada CDL DE TEÓFILO OTONI, inscrita no CNPJ sob o nº 21.080.510/0001-96, com sede à Avenida Luiz Boali Porto Salman, nº 1.370, Bairro Manoel Pimenta, Teófilo Otoni/MG, CEP: 39.802-047, representada pelo Diretor Presidente, Francisco Alves Ribeiro e pelo Diretor Administrativo Financeiro, Luiz Resende de Andrade, na forma da lei, FAZ SABER a todos quantos virem o presente edital, ou dele conhecimento tiverem para SOLICITAR O COMPARECIMENTO à sede da CDL DE TEÓFILO OTONI, dentro de 30 (trinta) dias a contar desta publicação, do(s) Srs (a) relacionado(s) abaixo, não encontrado no endereço domiciliar anteriormente fornecido, com a finalidade de regularização de seu contrato de plano de saúde.

1. 2022300.001046.00-9 837.649.506*
2. 2022300.733239.00-0 108.559.156*
3. 2022300.723653.00-8 142.873.566*
4. 2022300.734492.00-0 087.403.086*
5. 2022300.734479.00-4 122.415.146*

Teófilo Otoni/MG, 11 de março de 2025.

Francisco Alves Ribeiro
Presidente

MATHEUS HANDER A. FROTA
ENGENHEIRO CIVIL - CREA-MG 142267051-1

ESTRUTURAS METÁLICAS
(33) 98803-1119

CDL Teófilo Otoni Unimed Três Vales

Urgência não tem hora

Esteja sempre preparado com o plano de saúde Unimed da CDL!

planos a partir de
R\$ 95,94
Plano de Saúde Unimed é na CDL!

Entre em contato com nosso consultor

(33) 98818-9165

FALE CONOSCO



Av. Dr. Luís Boali Porto Salman, 1370 - Manoel Pimenta, Teófilo Otoni - MG

Câmera, Alarme, Cerca Elétrica
PONTO BASE
SEGURANÇA ELETRÔNICA

Festeje e viaje com tranquilidade e deixe seu patrimônio em segurança.

PONTO BASE
Aqui tem segurança!!!

Antes de renovar seu contrato, consulte-nos.
Monitoramento e Rondas 24h
Sistemas On-line
Segurança Qualificada

RUA MIGUEL PENCHEL, 312 - IPIRANGA
TEÓFILO OTONI - MG / Tel.: (33) 3522.5045
CEP: 39.801-001 - pontobasev@hotmail.com

Qualidade, design e sustentabilidade aliados ao melhor custo-benefício. É MODELO!



GRÁFICA **MODELO**

3522.3070 @graficamodelooficial
Marcelo Cuedes, 170 - Cidade Alta
Teófilo Otoni - MG



ABERTO DE SEGUNDA A SÁBADO A PARTIR DAS 7:30

LAVADOR NAAMAN



- Sistema leva e traz
- Lavagem Geral e Parcial
- Ducha
- Polimento
- Cristalização
- Cera líquida em toda lavagem (Grátis)

Contatos:

(33) 98839-1338

(33) 99104-5954

Rua Waldemar Raush - Centro (Beco da Madeireira Loesch)

Reynaldo Neves
Advogados Associados

Reynaldo do Carmo Neves OAB/MG 61.093
Maria Beatriz C. Cicci Neves OAB/MG 49.428

Paula Barreiros OAB/MG 91.601
Júlia Cicci Neves OAB/MG 211.320

Emanuela Ribeiro Santos OAB/MG 216.977

Telefax: (33) 3536-3636
reynaldoneves.adv@uol.com.br

Rua Epaminondas Otoni, 958 - Sl. 207
Centro - Teófilo Otoni - MG
CEP: 39.800-013

Fique atento!

Acompanhe a data de validade do seu **Certificado Digital!**

Renove já a sua assinatura digital antes do vencimento e evite dores de cabeça!

Saiba mais:
(33) 3522-6677



Expediente

Um jornal Diário a serviço do Nordeste de Minas - Fundado em 05 de agosto de 1969

Filiado ao SINDJORI - Sindicato dos Proprietários de Jornais, Revistas e Similares do Estado de Minas Gerais - sindjori@fiemg.com.br - Av. do Contorno, 4.456, Funcionários, Belo Horizonte - Minas Gerais - CEP: 30.110-028

Diretor Responsável: Wilmar Souza e Silva

Representante em Belo Horizonte:
André Francisco Oliveira Silva (98851-0805)

Contábil:

Vitaly Almeida & Contadores Associados Ltda
vitalyalmeida@gmail.com

Barbosa dos Reis;
Humberto Barbosa; José Carlos Freire.

Redação e Composição:
Rua Victor Renault, 737 - Fundos - Laeter Laender
39.803-151 • Teófilo Otoni • MG
Tribuna do Mucuri Ltda - (Diário Tribuna)
CNPJ: 17.709.734/0001-47 • (33) 98880-2410 Zap

Jurídico:
Dr. Marcos Ganem
Advogados Associados
m.ganem@uol.com.br

Colaboradores:

Dra. Juliana Lemes da Cruz; Dr. Jeferson Botelho Pereira;
Paulo Sérgio Almeida Santos; José de Paiva Neto; Márcio

Impressão:
Artes Gráficas Modelo
Rua Marcelo Guedes, 170 - (33) 3522-3070
Cidade Alta - Teófilo Otoni





Vitaly Almeida
Contabilidade & Imobiliária Rural

CRCMG: 8135-0 - CRECIMG: 7407

 **(33)3511-1456**



EXAMES LABORATORIAIS E EXAMES DE IMAGEM | CONSULTAS MÉDICAS

**FAÇA SEU
CHECK-UP COMPLETO
EM UM SO LUGAR!**

CONVENIOS E PARTICULAR

 **HOSPITAL
PHILADELFA**
ACESSO 24 HORAS

AV. DR. JOSÉ RODRIGUES, 475 - MARACÁZADA, TEÓFILO OTONI - MG









**Vantagens do
certificado
digital.**

1. Mais praticidade;
2. Mais segurança nas transações;
3. Facilidade de acesso a serviços públicos.

 **(33) 3522-6677**

  **SIND**

Quanto\$
você gasta
com
processos
seletivos?

**Economize com
o Sindvagas.**

www.sindvagas.com

IVAS
INSTITUTO DAS VIAS AÉREAS

Inspirando novos ares!

Gabriel Bezerra Rêgo
Otorrinolaringologia e Medicina do Sono
CRM-MG: 41683

Clínica IVAS
3522-2591
www.ivas.com.br





CONSÓRCIO DE SAÚDE

Rua Santos Dumont, 30 - São Jacinto
Teófilo Otoni - MG - **(33) 3522-2228**

Transporte Legal

É mais seguro e constante, além de render recursos para o município. Gera mais benefícios sociais para você.

(33) 4042-2772

