

Edição nº  
4.891

Diretor Responsável:  
Wilmar Souza e Silva

(33) 9 8880-2410

CNPJ: 17.709.734/0001-47

# DIÁRIO

## TRIBUNA

Teófilo Otoni,  
quarta-feira, 4 de março de 2026

**56**  
Anos  
Desde 1969  
Diário Tribuna

## Estatística de Homicídios da Regional Teófilo Otoni 2025



A Polícia Civil do Estado de Minas Gerais através do IML de Teófilo Otoni da 1ª DRPC do 15º DEPPC sediado em Teófilo Otoni está divulgando os números de homicídios ocorridos durante o ano de 2025 na área das suas 21 cidades. Foram emitidos em 2025 por esse IML 331 laudos de necropsia (sendo dois, atos de exumação). Os dados foram colhidos junto ao Instituto Médico Legal de Teófilo Otoni e levou em consideração os corpos (Pessoas mortas no momento, ou posterior ao fato), que deram entrada neste setor no período de 01/01 a 31/12. A título de comparação foram disponibilizados também o mesmo período relativo ao ano de 2024. Os levantamentos foram realizados pelos servidores lotados no Serviço de Medicina Legal, Francisco Couy, Sandemberg Soares (Bel) com apoio da estagiária Ana Luiza. Os gráficos foram elaborados pelo perito criminal Willian Apolinário. **Página 8**

## Hospital Bom Samaritano integra novos residentes e amplia assistência regional



O Hospital Bom Samaritano de Teófilo Otoni realizou, a integração dos médicos que passaram a compor o Programa de Residência Médica da instituição. Os profissionais atuarão em seis especialidades, fortalecendo a estrutura assistencial destinada à população dos Vales do Mucuri e Jequitinhonha. As atividades contemplam áreas estratégicas como Anestesiologia, Cirurgia Geral e Medicina Intensiva. **Página 2**

**INAUGURAÇÃO!**  
**04/03**  
QUARTA-FEIRA A PARTIR DAS  
**07H**  
Rua João Lorentz, 531,  
centro - Teófilo Otoni -  
próximo à praça da cemig

**VESTIBULAR 26.1**  
Centro UNIVERSITÁRIO  
**AlfaUNIPAC**  
INSCREVA-SE

## Hospital Bom Samaritano integra novos residentes e amplia assistência regional

O Hospital Bom Samaritano de Teófilo Otoni realizou, na segunda-feira (02/03), a integração dos médicos que passaram a compor o Programa de Residência Médica da instituição. Os profissionais atuarão em seis especialidades, fortalecendo a estrutura assistencial destinada à população dos Vales do Mucuri e Jequitinhonha.

As atividades contemplam áreas estratégicas como Anestesiologia, Cirurgia Geral e Medicina Intensiva, contribuindo para otimizar a realização de exames, consultas e intervenções cirúrgicas, especialmente no cuidado a pacientes oncológicos. A iniciativa também amplia a capacidade técnica da unidade e dinamiza os fluxos de atendimento.

As residências foram viabilizadas por meio de parceria com o Ministério da Saúde e o Ministério da Educação, reforçando o compromisso com a qualificação hospitalar e com a formação de especialistas no interior mineiro. A cooperação institucional consolidou o Bom Samaritano como espaço de ensino e aperfeiçoamento profissional.

A recepção contou com a presença do diretor Guilherme de Castro, do coordenador de Relações Institucionais João Gabriel Prates, da coordenadora da Comissão de Residência Médica (COREME), Lívia Rego, do médico coordenador



da COREME, Dr. Nasser Amaral, além de preceptores e equipes multiprofissionais.

Formada pela Universidade Federal dos Vales do Mucuri e Jequitinhonha, a médica Laryssa Reis ressaltou a relevância do programa para o aprimoramento técnico e para o atendimento às demandas da comunidade, destacando o papel da instituição na promoção do conhecimento e no acesso a tratamentos de qualidade.

Durante o encontro,

foi enfatizado que a residência representa etapa essencial na trajetória médica, ao integrar base científica, prática supervisionada e assistência humanizada.

Com a incorporação do novo grupo, o hospital reafirma seu compromisso com a excelência, a capacitação contínua das equipes e o fortalecimento da rede de saúde regional, consolidando-se como referência em atendimento hospitalar e formação médica em Minas Gerais.

## Inscrições abertas para processo seletivo exclusivo para pessoas com mais de 60 anos da UFVJM

Vagas são para mais de 20 cursos presenciais de graduação; e para 4 cidades: Diamantina, Janaúba, Teófilo Otoni e Unai

A UFVJM está realizando processo seletivo exclusivo para pessoas com mais de 60 anos de idade, o Vestibular 60+. As vagas são para mais de 20 cursos de graduação presenciais, em todas as cidades onde a UFVJM tem campus: Diamantina, Janaúba, Teófilo Otoni e Unai. As inscrições para o vestibular já estão abertas e devem ser feitas até o próximo dia 24 março de 2026. Podem se inscrever pessoas com idade igual ou superior a 60 anos, completados até o último dia da inscrição (24/3). As vagas são para entrada no segundo semestre letivo de 2026. A inscrição deverá ser realizada via internet, conforme orientado no edital do processo seletivo. A prova será realizada no dia 26 de abril.

Esta é a segunda edição do vestibular 60+ da UFVJM, que foi realizado pela primeira vez no ano de 2025. **Neste ano, as oportunidades são para os seguintes cursos:** Ciência e



Tecnologia; Políticas Públicas e Gestão Social; Educação Física (licenciatura); Engenharia de Alimentos; Engenharia Florestal; Engenharia Geológica; Geografia; História; Letras; Pedagogia; Química; Turismo; Ciência e Tecnologia; Engenharia de Materiais; Engenharia de Minas; Engenharia Física; Ciência e Tecnologia; Ciências Econômicas; Engenharia Hídrica; Matemática; Serviço

Social; Engenharia Agrícola e Ambiental, e Zootecnia.

Todas as informações sobre o Vestibular 60+ da UFVJM podem ser conferidas no edital do processo seletivo, disponível aqui. Em caso de dúvidas, é só entrar em contato com a Copese, pelo endereço de e-mail [copese@ufvjm.edu.br](mailto:copese@ufvjm.edu.br) ou pelo telefone (38) 3532-1277. **(Divisão de Jornalismo e Imprensa/ Diretoria de Comunicação Social).**



Ballet Clássico, Ballet Contemporâneo, Dança do Ventre, Zumba, Hip Hop, Fit Dance e Dança de Salão. Venha fazer, gratuitamente, uma aula experimental.

Rua Pastor Hollerbach, 218 A • Grão Pará  
(33) 3522-3471 • (33) 98750-1641 • (33) 98750-1644 | Teófilo Otoni/MG

## Inspeções da Cemig em 2025 somam mais de 369 mil unidades e alcançam R\$ 443 milhões em Minas

Fiscalização em todas as regiões do estado busca reduzir perdas, aumentar a segurança e preservar a modicidade tarifária

Para reduzir o impacto financeiro da tarifa de energia para os clientes regulares, a Cemig mantém um trabalho permanente de fiscalização e combate a irregularidades em sua área de concessão. Em 2025, os técnicos da companhia realizaram mais de 369 mil inspeções em unidades consumidoras em todas as regiões de Minas Gerais. As vistorias que confirmaram irregularidades resultaram na recuperação de R\$ 443 milhões, já considerando os impostos.

Esse valor corresponde tanto à energia consumida de forma irregular quanto à estimativa de incremento de receita ao longo de 12 meses após as inspeções, refor-

çando o papel dessas ações na preservação do equilíbrio do sistema elétrico e na proteção dos consumidores que mantêm suas contas em dia.

Na Região Leste do estado, foram vistoriadas quase 55 mil unidades consumidoras ao longo de 2025, com inspeções procedentes em 43% dos casos. Os números evidenciam a relevância do trabalho preventivo e corretivo realizado pela distribuidora em uma das áreas de maior densidade populacional do estado.

Para 2026, a Cemig prevê a execução de mais de 355 mil inspeções em toda a sua área de concessão, sendo mais de 58 mil na regional Leste de Minas. A am-



A Cemig realizou um mutirão de inspeções que mobilizou 22 equipes e mais de 50 profissionais em unidades consumidoras localizadas na Rua Alberto Cintra, na região Nordeste de Belo Horizonte, área tradicional de bares da capital mineira. Durante a ação, foram realizadas 396 inspeções, com a identificação de 20 irregularidades.

pliação das ações reforça a estratégia da companhia de coibir perdas não técnicas, garantir a sustentabilidade do serviço e contribuir para a modicidade tarifária, beneficiando diretamente milhões de consumidores mineiros.

**Consequências financeiras e criminais** - Após a confirmação das irregularidades, os responsáveis devem ressarcir a Cemig pelo montante de energia consumida e não faturada, além de arcar com os cus-



A Cemig realizou um mutirão de inspeções que mobilizou 22 equipes e mais de 50 profissionais em unidades consumidoras localizadas na Rua Alberto Cintra, na região Nordeste de Belo Horizonte, área tradicional de bares da capital mineira. Durante a ação, foram realizadas 396 inspeções, com a identificação de 20 irregularidades.

tos administrativos decorrentes da irregularidade. As consequências desse tipo de prática, no entanto, não se restringem ao aspecto financeiro. O furto de energia é tipificado como crime no artigo 155 do Código

Penal Brasileiro, com pena que pode chegar a oito anos de reclusão. Dependendo do caso, o responsável também pode ser enquadrado no artigo 171, que trata do crime de estelionato. **(Crédito das fotos: Divulgação Cemig).**

## Minas Gerais inicia vacinação contra dengue para profissionais de saúde

Estratégia protege trabalhadores da linha de frente da rede pública durante o período sazonal das arboviroses

O Governo de Minas ampliou a vacinação contra a dengue para profissionais de saúde que estão na linha de frente e realizam atendimentos na Atenção Primária à Saúde (APS), como médicos, enfermeiros, técnicos de enfermagem, agentes comunitários e profissionais administrativos.

A Secretaria de Estado de Saúde de Minas Gerais (SES-MG) recebeu e distribuiu imediatamente aos 853 municípios mineiros mais de 82 mil doses da vacina, desenvolvida pelo Instituto Butantan e enviadas pelo Ministério da Saúde, com o objetivo de operacionalizar a imunização dos profissionais com até 59 anos. A meta estipulada pelo Programa Nacional de Imunizações (PNI) é alcançar 90% de cobertura vacinal desse público.

Para o subsecretário de Vigilância em Saúde da SES-MG, Eduardo Prosdocimi, a proteção desse público representa um avanço importante na prevenção contra a dengue no estado. "Agora é o momento para que os profissionais que trabalham no atendimento à população nos postos de saúde sejam vacinados contra a dengue, principalmente porque estamos no período sazonal".

"A vacinação se soma às ações de prevenção desenvolvidas em todo o estado e aos



investimentos estaduais para reduzir os casos de arboviroses", reforça Prosdocimi, que assegura que o imunizante de dose única é eficaz e representa uma medida estratégica para reduzir, a médio e longo prazo, a dengue como emergência de saúde pública.

**Profissional protegida** - A enfermeira da Unidade Básica de Saúde (UBS) do Horto, em Belo Horizonte, Patrícia Soares Lamounier Simões Lima, recebeu a dose da vacina nesta segunda-feira (2/3) e reforçou a importância do ato para o enfrentamento da dengue. "Tenho 50 anos e nunca peguei dengue, mas já ouvi relatos e observei, pelos casos que atendi aqui na UBS, que é uma doença grave, que traz várias complicações. Ter a vacina disponível e de forma gratuita pelo Sistema Único de Saúde (SUS) é de grande importância para evitar o agravamento da doença. Tomei a dose única e recomendo a todos. Foi muito tranquilo e indolor, agora estou protegida", relata a enfermeira.

**Ampliação** - De acordo com o Ministério da Saúde, a próxima etapa de ampliação

ocorrerá de forma gradativa, iniciando pelo público adulto a partir de 59 anos até alcançar as pessoas com 15 anos de idade, conforme a disponibilidade e a entrega de doses pelo órgão federal. A previsão é que, no segundo semestre de 2026, as doses já estejam sendo distribuídas aos estados para a ampliação.

Em Minas, o município de Nova Lima foi escolhido para um estudo-piloto nacional que avalia o impacto da imunização de mais de 50% da população em curto intervalo de tempo. A vacinação no município teve início no dia 17/1 para toda a população elegível, com idade entre 15 e 59 anos. Além de Nova Lima, o estudo também ocorre em Maranguape (CE) e Botucatu (SP). A vacina 100% brasileira foi desenvolvida pelo Instituto Butantan, é de dose única e tetraviral, ou seja, protege contra os sorotipos 1, 2, 3 e 4 de dengue. **(O conteúdo está disponível na Agência Minas: <https://www.agenciaminas.mg.gov.br/noticia/minas-gerais-inicia-vacinacao-contra-dengue-para-profissionais-de-saude>).**

## Prefeito, Cel Sandro de Governador Valadares aguarda notificação para tomar providências sobre denúncia recebida pela Câmara

O prefeito de Governador Valadares, Coronel Sandro (PL), afirmou que aguarda notificação oficial para adotar as providências cabíveis em relação à denúncia por infração político-administrativa recebida pela Câmara Municipal de Governador Valadares. A declaração foi feita nesta terça-feira (3), durante a Caravana AMN "Ouvir os Municípios para Propor Soluções", realizada no Teatro Atiaia, em Governador Valadares.

Em entrevista, o prefeito comentou brevemente sobre a decisão unânime dos vereadores presentes em aceitar a representação contra ele e destacou que vê a fiscalização como parte do processo democrático. "O papel da Câmara é fiscalizar em todos os sentidos, então tem todo o nosso apoio nessa ação de fiscalização. E todos aqueles que estão na vida pública têm que estar sob o escrutínio de alguém que queira fiscalizar e investigar. Então a gente vai, assim que for notificado, tomar as medidas que esse caso requer especificamente. As defesas serão apresentadas assim que as acusações forem notificadas a mim".

Também presente no evento, o presidente da



Câmara, Alê Ferraz (Novo), falou à TV Leste sobre os trâmites adotados pelo Legislativo desde o protocolo da denúncia e explicou as etapas já cumpridas até a instauração da Comissão Processante. "Foi apresentada uma denúncia por um cidadão, a qual nós a recebemos. Ela entrou em fase de votação no dia 10 de fevereiro, na Câmara. Foi solicitado pelo vereador Will Sirlei o adiamento para a próxima reunião ordinária, e o plenário votou; dos 20 votantes, 19 vereadores foram favoráveis ao adiamento, para que pudessem ler, porque é um documento com mais de mil páginas.

A reunião ordinária seguinte foi ontem, quando os vereadores, por unanimidade, acataram a denúncia no sentido de investigar. Eles têm a função de estudar os documentos apresentados

e emitir um relatório, que pode ser aprovado por essa comissão ou não, e depois seguir para o plenário para votação. Aí são necessários dois terços dos vereadores para acatar isso ou não." Em seguida, o vereador reforçou que o processo seguirá os ritos legais previstos na legislação.

Ao comentar os próximos passos do processo, o presidente da Câmara destacou que a tramitação seguirá os procedimentos previstos na legislação. Ele ressaltou a importância de garantir o direito à defesa e o cumprimento rigoroso das normas que regem esse tipo de apuração. "Então agora vai cumprir os ritos de notificação do prefeito, da ampla defesa, então cabe a mim, enquanto presidente, acompanhar de perto os trabalhos para que a lei seja cumprida."

## AMM Solidária apoia cidades da Zona da Mata atingidas pelas fortes chuvas da última semana

A Associação Mineira de Municípios lançou a campanha AMM Solidária para apoiar as cidades da Zona da Mata atingidas pelas fortes chuvas da última semana. A tragédia já deixou mais de 70 vítimas e provocou destruição severa da infraestrutura, especialmente no município de Ubá, que teve a sua região central, bairros e parte do comércio arrasado.

Desde os primeiros momentos, a AMM mobilizou sua equipe técnica para auxiliar as prefeituras na liberação de recursos estaduais e federais, além de organizar uma rede de apoio para doações. O presidente da entidade, Luís Eduardo Falcão, destacou que o momento é de união e ação imediata.

Falcão também fez uma reflexão sobre a estrutura de

distribuição de recursos no país. As doações para a campanha podem ser feitas pela chave Pix amm@amm-mg.org.br. A AMM permanece mobilizada para apoiar os municípios atingidos e fortalecer a solidariedade entre as cidades mineiras.

**(Acesse o áudio na íntegra: <https://drive.google.com/file/d/15qK7vDSUjn25IKapPSV7dyFpa7RrRXe5/view>).**

**Certificado Digital:**  
+ Segurança e praticidade na sua vida.

Saiba mais:  
☎ 3522-6677

**ACE** **Certificado Digital**



## Copasa retoma o abastecimento em 100% dos bairros de Ubá

Com as travessias reconstruídas e sistemas produtores em plena operação, Companhia avança para a normalização total do abastecimento

Menos de uma semana após as fortes chuvas que alteraram drasticamente a rotina de Ubá, a reconstrução das travessias de redes e adutoras de água tratada se tornou o principal marco da recuperação do abastecimento na cidade. Com a reconstrução dessas travessias, o abastecimento de água já foi retomado em 100% dos bairros de Ubá, nesta segunda-feira (02/03).

As cheias provocaram o desabamento de pontes em diferentes locais da cidade, rompendo sete travessias fundamentais para a interligação do sistema de produção ao de distribuição de água. Desta forma, sem essas estruturas, a água produzida não conseguia chegar aos bairros.

Para garantir a agilidade e assertividade na reconstrução das travessias, as ações exigiram planejamento técnico rigoroso e atuação estratégica das equipes da Copasa. Com as pontes completamente destruídas, as redes ficaram sem qualquer sustentação estrutural, demandando soluções seguras e adaptadas às condições críticas dos terrenos.

No entanto, a Copasa orienta que os clientes que tiverem qualquer irregularidade no abastecimento de seus imóveis, que entrem em contato direto com a Companhia por meio dos canais de relacionamento, informando o endereço completo, para que uma equipe seja enviada e avalie cada situação pontualmente.

Canais de relacionamento da Copasa: Agência Virtual no site [www.copasa.com.br](http://www.copasa.com.br); Aplicativo Copasa Digital; Webchat disponível no site ou pelo WhatsApp (31) 99770 7000, os dois últimos com funcionamento de segunda a sexta-feira, das 8h às 18h, e sábado, domingo e feriados (exceto nacionais) das 8h às 12h ou ainda pela Central de Atendimento 0800 0300 115, que funciona 24 horas.

Vale destacar também que a compreensão e colaboração da população continua sendo fundamental no que diz respeito ao uso consciente da água, priorizando o consumo humano e evitando usos não essenciais.

Produção em capaci-



dade máxima garante estabilidade - Nos sistemas produtores de água Peixoto Filho e Miragaia, as captações, estações de tratamento e elevatórias seguem funcionando integralmente, com capacidade máxima, assegurando a produção necessária para a distribuição para os clientes. Como reforço adicional à segurança hídrica, a equipe de manutenção de poços profundos segue realizando a equipagem de poços que também integram o sistema de abastecimento de água, ampliando ainda mais a oferta de água na cidade.

**Ações emergenciais continuam** - Mesmo com a evolução consistente do cenário, as ações emergenciais seguem ativas. A frota

de caminhões-pipa continua mobilizada reforçando o abastecimento de água na cidade.

A equipe de voluntários da Companhia segue atuando em pontos estratégicos da cidade, realizando o fornecimento de água potável por meio de veículos Pipinha, ampliando o suporte direto às vítimas e àqueles que estão colaborando para a limpeza dos imóveis e das ruas da cidade.

A Copasa também segue junto ao Gabinete de Crises do município, prestando apoio técnico, compartilhamento de informações estratégicas e atuando de forma coordenada com a Defesa Civil, Prefeitura e demais órgãos envolvidos. (COPASA).

## Governo de Minas expande Programa Leite para a Primeira Infância à Região Metropolitana de Belo Horizonte

Cerca de 29 mil famílias serão contempladas com 3 litros de leite por semana na RMBH



O governador em exercício de Minas Gerais, Mateus Simões, participou, nesta terça-feira (3/3), em Sabará, do lançamento oficial da expansão do Programa Leite para a Primeira Infância (PLPI) à Região Metropolitana de Belo Horizonte (RMBH). O evento marcou uma nova fase da política pública, já consolidada no Norte e no Nordeste do estado, reforçando o compromisso do Governo de Minas com o desenvolvimento saudável na primeira infância.

A iniciativa, coordenada pela Secretaria de Estado de Desenvolvimento Social (Sedese), prevê a distribuição gratuita de leite integral a famílias em situação de vulnerabilidade social. Com investimento de mais de R\$ 22 milhões, o programa vai contemplar, no total, quase 50 mil famílias em 107 municípios.

Na RMBH, nove municípios aderiram à iniciativa. Serão aproximadamente 29 mil famílias contempladas, uma estimativa de distribuição de 400 mil litros de leite por mês. Além de Sabará, onde o programa vai contemplar cerca de 2 mil famílias, com 26 mil litros de leite distribuídos mensalmente, a iniciativa também estará presente em Baldim, Itaguara, Jaboticatubas, Juatuba, Lagoa Santa, Matozinhos, Rio Manso e Belo Horizonte.

O programa atende crianças entre 2 e 6 anos de idade, pertencentes a famílias com mães solo, inscritas no Cadastro Único (CadÚnico). Cada criança recebe 3 litros de leite integral por se-

mana, fortalecendo a alimentação na principal fase de desenvolvimento.

"É um programa muito importante para a gente porque essas crianças de 2 a 6 anos já não estão mais na amamentação do leite materno, mas ainda estão passando por um processo de formação e, sem o leite, sem os nutrientes do leite, sem as vitaminas do leite, a probabilidade dessa criança ter um desenvolvimento incompleto é muito grande", explicou Mateus Simões.

"A gente sabe que o Brasil ainda enfrenta uma dificuldade grande na nutrição materna infantil e ter a condição de trazer esse programa para a RMBH, com mais nove cidades aderindo ao programa, dá para a gente uma possibilidade de expansão muito relevante", complementou o governador em exercício.

A expansão para a RMBH representa um projeto piloto que, com atuação articulada entre Estado e municípios, busca assegurar que o leite chegue de forma organizada, contínua e com qualidade às crianças, consolidando o PLPI como um importante instrumento de promoção da segurança alimentar na primeira infância.

O fornecimento do leite vai contribuir para o crescimento saudável das três filhas da cuidadora de idosos, Paloma Regina Almeida. Mãe solo, ela é responsável por cuidar das crianças e da casa. "Este projeto está me ajudando demais, eu passei por cirurgia no cérebro, fiquei internada um mês e 15 dias no hospi-

tal. Foi muito difícil para mim e para as minhas filhas também", contou.

**Mais de 1 milhão de litros de leite** - Com apoio do Instituto de Desenvolvimento do Norte e Nordeste de Minas Gerais (Idene), o PLPI já está fazendo a diferença na vida de mais de 20 mil famílias das regiões Norte e Nordeste do estado, onde foram distribuídos mais de 1,25 milhão de litros de leite. Nessa região, o programa adquire o alimento diretamente de 282 produtores familiares, contribuindo para o desenvolvimento da economia regional.

A secretária de Estado de Desenvolvimento Social, Alê Portela, enfatizou o impacto do programa na vida das famílias. "Mais do que números, este programa representa o cuidado com a vida. Cuidar da primeira infância é, acima de tudo, investir no amanhã e garantir que nossas crianças cresçam fortes, saudáveis e com perspectivas reais de desenvolvimento". "A expansão do Programa Leite para a Primeira Infância consolida nossa estratégia de assegurar o acesso a um alimento essencial. Estamos investindo no futuro e garantindo as bases para uma vida com mais dignidade e prosperidade para as famílias mineiras", destacou Alê Portela.

**(O conteúdo está disponível na Agência Minas: <https://www.agenciaminas.mg.gov.br/noticia/governo-de-minas-expande-programa-leite-para-a-primeira-infancia-a-regiao-metropolitana-de-belo-horizonte>).**

## TCEMG dá 72 horas para Ipsemg explicar mudanças em contrato com rede de hospital conveniada

O TCEMG determinou, nesta terça-feira (3), que o Instituto de Previdência dos Servidores do Estado de Minas Gerais (Ipsemg) apresente, em até 72 horas, explicações sobre os anúncios relacionados ao contrato com rede de hospital conveniada, incluindo o comunicado de encerramento e a posterior manutenção do atendimento, e as medidas adotadas para garantir a continuidade da assistência aos beneficiários.

A decisão é do conselheiro Agostinho Patrus, relator de denúncia apresentada pelo Sindicato dos Servidores dos Institutos de Previdência do Estado (Sisipsemg), que aponta falhas



no funcionamento do Centro de Especialidades Médicas (CEM) do Ipsemg. Segundo o sindicato, no CEM do Ipsemg, há dificuldades na marcação de consultas, déficit de servidores, falhas no fornecimento de medicamentos essenciais, além de outros problemas.

O presidente do Ipsemg, André Luiz Moreira dos Anjos, já havia sido intimado a se manifestar. O caso,

porém, ganhou nova dimensão após o anúncio de encerramento dos atendimentos a beneficiários em rede conveniada, sob a justificativa de esgotamento do saldo contratual e impossibilidade legal de prorrogação. O TCEMG determinou nova intimação, solicitando informações detalhadas sobre as providências adotadas para assegurar a continuidade da assistência aos beneficiários.

## Cheia do Rio Pampam dificulta acesso e Bombeiros resgatam idoso com suspeita de ataque por animal peçonhento em Crisólita

A 2ª Companhia do 1º Pelotão do Corpo de Bombeiros Militar de Teófilo Otoni foi acionada na segunda-feira (02/03) para atender a uma ocorrência de possível ataque por animal peçonhento na zona rural do município de Crisólita. O chamado mobilizou a equipe devido à dificuldade de acesso à vítima, causada pela cheia do Rio Pampam, que transbordou após as fortes chuvas registradas na região nos últimos dias. Com o nível da água elevado, o deslocamento só foi possível com o uso de embarcação.

Segundo relato do próprio socorrido, um idoso de 64 anos, há cerca de dois dias ele realizava a limpeza de um terreno com o uso de facão quando sentiu uma forte dor na mão. No entanto, não foi possível identificar se a lesão foi provocada por ataque de animal peçonhento ou por impacto contra espinhos, toco ou outro objeto pontiagudo.

Após o ocorrido, o homem passou a apresen-

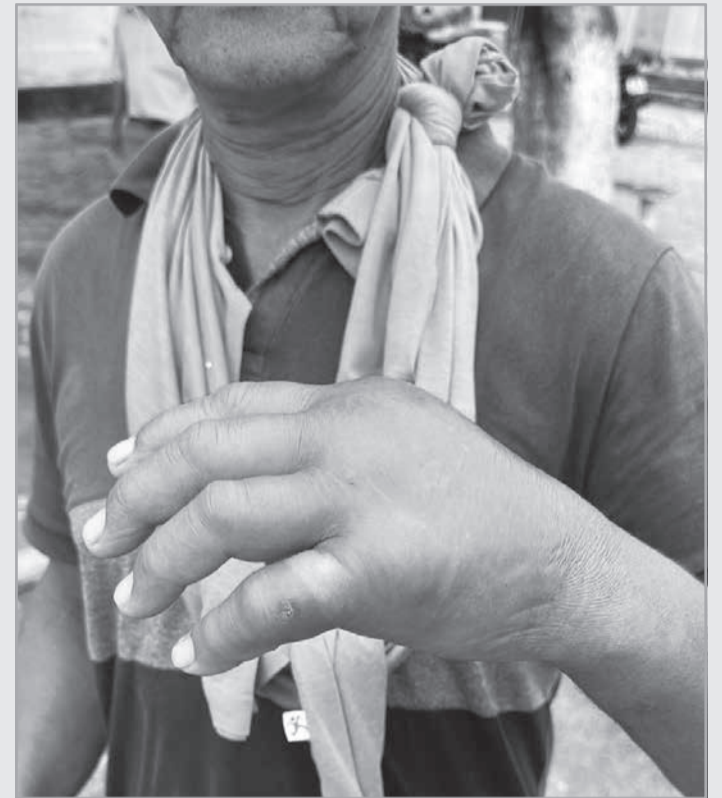

tar inchaço e dor intensa na mão lesionada, ficando impossibilitado de continuar suas atividades. O resgate, porém, só foi solicitado nesta segunda-feira.

A vítima foi retirada do local com o auxílio de embarcação e encaminhada inicialmente ao hospital. Posteriormente, foi transferida para uma unidade hospitalar em Águas Formosas para avaliação e atendimento

especializado. No momento da atuação dos militares, o idoso estava consciente, orientado e apresentava como queixa principal dor e edema na mão afetada.

Durante a ocorrência, os bombeiros também realizaram o resgate de outras pessoas que estavam impossibilitadas de atravessar o rio devido à cheia, entre elas uma criança de aproximadamente três anos de idade.

**Quartes**  
Lembrança p/ festas  
Enfeites e acessórios p/ cozinha  
Penduracalhos em geral  
Pano de prato bordado a mão  
Caixas p/ presentes  
Tiaras p/ Criança

*Lucimar Caitité*

Rua Cabo Edson, 82 - São Francisco - Teófilo Otoni/ MG-  
Fones: (33) 3522-2205 / 8809-8289 / 9164-2469  
E-mail: lucimarcaitite@yahoo.com.br

## Inteligência do TJMG desarticula esquema de ataques cibernéticos contra a Justiça

Segunda fase da Operação Firewall é realizada nesta sexta-feira 27 de fevereiro

O Gabinete de Segurança Institucional (GSI) do Tribunal de Justiça de Minas Gerais (TJMG) em parceria com a Polícia Civil (PCMG) deflagraram, nesta sexta-feira (27/2), a segunda fase da Operação Firewall. O objetivo da iniciativa é aprofundar investigações relativas a um esquema criminoso de acesso indevido a sistemas informatizados do Poder Judiciário e à prática de atos de intimidação e constrangimento de autoridades públicas.

Nesta nova etapa, foram cumpridos cinco mandados judiciais expedidos pelo Poder

Judiciário de Minas Gerais, após representação da Polícia Civil e manifestação favorável do Ministério Público. Os trabalhos contam com o suporte da inteligência da Divisão de Segurança da Informação (Disi) do Departamento de Tecnologia da Informação e Comunicação (DTI) do Conselho Nacional de Justiça (CNJ).

A operação visa ao combate a fraudes interestaduais, ocorridas nos sistemas controlados pelo Conselho Nacional de Justiça (CNJ) e pelo Poder Judiciário de Minas Gerais, que resultaram na in-

serção de dados falsos em mandados de prisão constantes no Banco Nacional de Mandados de Prisões (BNMP), assim como em processos judiciais digitais. Um dos aspectos mais sensíveis desta segunda fase é o fato de que os próprios responsáveis pela condução do procedimento investigativo passaram a ser alvos diretos da organização criminosa.

As apurações indicaram tentativas de acesso indevido às credenciais institucionais de um magistrado responsável pelo controle judicial da investigação, bem como bloqueios

de valores realizados por meio de um sistema em contas vinculadas tanto ao juiz quanto ao delegado de polícia responsável pelo caso.

**Operação Firewall** - As ordens judiciais foram cumpridas no Distrito Federal e no estado de Goiás, com apoio operacional da Polícia Civil do Distrito Federal e de Goiás, evidenciando o caráter interestadual da investigação e a atuação coordenada entre forças policiais e órgãos de segurança institucional do sistema de Justiça. Durante as diligências, foram apreendidos telefones



celulares e outros dispositivos eletrônicos. O material será submetido à análise técnica especializada para aprofundamento das investigações.

A Operação Firewall segue em andamento. A análise do material apreendido nesta segunda fase poderá ensejar novos desdobramentos, inclu-

sive com a identificação de outros envolvidos e a apuração de eventuais conexões com organizações criminosas especializadas em crimes cibernéticos e ataques a sistemas institucionais. (Diretoria Executiva de Comunicação – Dircom - Tribunal de Justiça de Minas Gerais – TJMG).

## PM recolheu droga após o autor fugir por um matagal, em Itaobim

Durante Patrulhamento Ostensivo em localidade conhecida por ocorrer intenso tráfico de drogas, a equipe policial recebeu informações que um indivíduo conhecido no meio policial estaria efetuando a venda de entorpecentes. E que a droga estaria sendo ocultada em um lote vago. A equipe surpreendeu o indivíduo, o qual evadiu para dentro de um matagal jogando ao solo um invólucro plástico e tomando rumo ignorado.

Após buscas pelo local o indivíduo não foi localizado, no invólucro plástico arrecadado pela equipe continha 26 pedras de substância análoga a crack embaladas pron-



tas para venda. O Material foi apreendido e encaminhado para Delegacia de Polícia Civil para demais providências. 15ª RPM - 70ª BPM

- O AGUERRIDO - Itaobim/MG - Polícia Militar de Minas Gerais, 250 anos: A força do povo mineiro. Presença que protege.

## Polícia Militar prende autor de furto e recupera materiais em Araçuaí



Na terça-feira (2/3/26), a equipe da Polícia Militar de Minas Gerais foi acionada via SOU para atendimento de ocorrência de furto. A vítima, de 63 anos, relatou que, por volta das 14h, um homem de 38 anos teria subtraído diversos materiais de uma residência em construção.

De posse das informa-

ções, os militares iniciaram diligências e localizaram o suspeito na posse dos materiais mencionados. Após abordagem e verificação dos fatos, foi dada voz de prisão ao autor, sendo-lhe garantidos todos os direitos constitucionais.

O homem foi conduzido para avaliação médica

de praxe e, posteriormente, encaminhado à Delegacia de Polícia Civil para as providências cabíveis. Os materiais foram recuperados. 15ª RPM - 70ª BPM - O AGUERRIDO - Araçuaí/MG - Polícia Militar de Minas Gerais, 250 anos. A Força do Povo Mineiro. Presença que Protege.

## Casal morre após colisão entre moto e caminhão na MGC-418, na Serra da Farinha

Um trágico acidente foi registrado na tarde desta segunda-feira (02), na rodovia MGC-418, na altura do km 170, no trecho conhecido como Serra da Farinha, entre os municípios de Nanuque e Teófilo Otoni. A ocorrência resultou na morte de um casal que seguia em uma motocicleta. As vítimas foram identificadas como Rosivaldo Santos Silva, de 42 anos, e Suely de Oliveira Rodrigues Silva, de 30 anos.

Segundo informações repassadas por um caminhoneiro que transitava pela via no sentido Nanuque-Teófilo Otoni, a moto estaria trafegando na contramão. O motorista relatou que tentou evitar a batida, desviando para a outra faixa da pista, mas não conseguiu impedir



o impacto frontal. Com a força da colisão, os dois ocupantes da motocicleta não resistiram aos ferimentos e morreram ainda no local.

Aperícia técnica da Polícia Civil esteve na rodovia para realizar os levantamentos necessários e apurar as circuns-

tâncias do acidente. O Instituto Médico Legal (IML) foi acionado para a remoção dos corpos. Equipes da Polícia Militar Rodoviária também atuaram no controle do tráfego e na segurança dos demais condutores que passavam pelo trecho.

## Polícia Militar realizou a prisão de autor por tráfico ilícito de entorpecentes, em Cachoeira de Pajeú

Na terça-feira (02/3/26), a Polícia Militar de Minas Gerais realizou diligências após receber informações sobre possível comercialização de drogas no município. Durante a ação, um homem, de 20 anos, foi identificado como suspeito de envolvimento com o tráfico ilícito de entorpecentes. Em continuidade às diligências, foram localizadas 04 pedras de substância análoga ao crack, que foram apreendidas.

O suspeito foi posteriormente localizado e abordado. Após a prisão, o autor foi conduzido para avaliação médica e, em seguida, apresentado à De-



legacia de Polícia Civil, junto com o material apreendido, para as providências cabíveis. 15ª RPM - 70ª BPM - O AGUER-

RIDO - Cachoeira de Pajeú/MG - Polícia Militar de Minas Gerais, 250 anos. A Força do Povo Mineiro. Presença que Protege.



**Você e sua família merecem o melhor!**

Escolha o plano de saúde que é referência nacional.

Planos a partir de:

**R\$ 111,29**

Mais informações: 3522-6677

**ACE** Unimed

Já cuidou da sua saúde hoje?

**CONFIRMADO  
CONFIRMADO  
CONFIRMADO**

Vem aí

## FENAC-TO

FEIRA DE NEGÓCIOS AGRO E COMÉRCIO  
DE TEÓFILO OTONI-MG

# 2026

19 a 21 DE MARÇO

Parque De Exposições  
Pampulhinha, Teófilo Otoni

**MATHEUS HANDER A. FROTA**  
ENGENHEIRO CIVIL - CREA-MG 142267051-1

ESTRUTURAS METÁLICAS  
(33) 98803-1119

7ª CORRIDA E CAMINHADA PELA  
**SAÚDE RENAL**  
HOSPITAL PHILADELFA

## INSCRIÇÕES ABERTAS

A Corrida pela Saúde Renal já começou a mobilizar quem acredita que *saúde e esporte caminham juntos*.

15 DE MARÇO DE 2026  
PRAÇA LIONS CLUBE

CARANTA SUA VACA E FAÇA PARTE DESSE MOVIMENTO!  
extremeinscricoes.com.br

PERCURSOS: 7KM CORRIDA E 3,5KM DE CAMINHADA

REALIZAÇÃO: HOSPITAL PHILADELFA, HSVP

GRÁFICA **MODELO**

## Publicação Legal

**Prefeitura Municipal de Ponto dos Volantes**

PREFEITURA MUNICIPAL DE PONTO DOS VOLANTES – MG, Processo de Licitação nº. 010/2026. Na modalidade Pregão Eletrônico nº 002/2026, Tipo Menor Preço Por Item, cujo objetivo é o Registro de Preços para aquisição de produtos destinados à composição de kit enxoval de natalidade. Acolhimento das propostas 04/03/2026 até 16/03/2026, às 08h30min; Abertura das propostas de preços e início da sessão de disputa de preços dia 16/03/2026, às 09h. Local: <https://licitar.digital>. Ponto dos Volantes/MG, 03 de março de 2026. Noelma Alves Trindade – Agente de Contratação.

ANESTESIOLOGIA UROLOGIA CARDIOLOGIA

UM SÓ LUGAR,  
**DIVERSAS ESPECIALIDADES**

NEFROLOGIA OTORRINOLARINGOLOGIA GINECOLOGIA ORTOPEDIA

CIRURGIA PLÁSTICA CIRURGIA GERAL CIRURGIA VASCULAR

HOSPITAL PHILADELFA  
ACOLHENDO COM MAIS AMOR

## Transporte Legal

É mais seguro e constante, além de render recursos para o município. Gera mais benefícios sociais para você.

(33) 4042-2772

VALE DO MUCURY

**INDIANA DROGARIA PERFUMARIA**

temos vagas para pcd's!

Nossa empresa acolhe as diversidades, venha fazer parte do time indiana!

Envie o seu currículo com o assunto (PcD) para: [curriculos@farmaciaindiana.com.br](mailto:curriculos@farmaciaindiana.com.br)

*Reynaldo Neves*  
Advogados Associados

Reynaldo do Carmo Neves OAB/MG 61.093  
Paula Barreiros OAB/MG 91.601  
Stéfanie de Almeida Santos OAB/MG 211.942  
Telefax: (33) 3536-3636  
[reynaldoneves.advs@uol.com.br](mailto:reynaldoneves.advs@uol.com.br)

Rua Epaminondas Otoni, 958 - Sl. 207  
Centro - Teófilo Otoni - MG  
CEP: 39.800-013

Maria Beatriz C. Cicci Neves OAB/MG 49.428  
Júlia Cicci Neves OAB/MG 211.320

Um cartão, muitos benefícios.

ACE be

- Alimentação
- Refeição
- Prêmio
- Datas Comemorativas
- Educação
- Cultura
- Mobilidade
- Home-Office
- Saúde

Saiba mais  
(33) 3522-6677

**Vitaly Almeida**  
Contabilidade & Imobiliária Rural

CRCEMG: 8135-0 - CRECIMG: 7407

(33) 3511-1456

## Expediente

Um jornal Diário a serviço do Nordeste de Minas - Fundado em 05 de agosto de 1969

Filiado ao SINDIJORI – Sindicato dos Proprietários de Jornais, Revistas e Similares do Estado de Minas Gerais – [sindijori@fiemg.com.br](mailto:sindijori@fiemg.com.br) – Av. do Contorno, 4.456, Funcionários, Belo Horizonte – Minas Gerais – CEP: 30.110-028

**Diretor Responsável:** Wilmar Souza e Silva

**Redação e Composição:**  
Rua Victor Renault, 737 - Fundos - Laeter Laender  
39.803-151 • Teófilo Otoni • MG  
Tribuna do Mucuri Ltda - (Diário Tribuna)  
CNPJ: 17.709.734/0001-47 • (33) 98880-2410 Zap

**Representante em Belo Horizonte:**  
André Francisco Oliveira Silva (98851-0805)

**Jurídico:**  
Dr. Marcos Ganem  
Advogados Associados  
[m.ganem@uol.com.br](mailto:m.ganem@uol.com.br)

**Contábil:**  
Vitaly Almeida & Contadores Associados Ltda  
[vitalyalmeida@gmail.com](mailto:vitalyalmeida@gmail.com)

**Colaboradores:**  
Dra. Juliana Lemes da Cruz; Dr. Jeferson Botelho Pereira; Paulo Sérgio Almeida Santos; José de Paiva

Neto; Márcio Barbosa dos Reis; Humberto Barbosa; José Carlos Freire.

**Impressão:**  
Artes Gráficas Modelo  
Rua Marcelo Guedes, 170 - (33) 3522-3070  
Cidade Alta - Teófilo Otoni

**56 Anos Desde 1969**  
Diário Tribuna

# Estatística de Homicídios da Regional Teófilo Otoni 2025

**A** Polícia Civil do Estado de Minas Gerais através do IML de Teófilo Otoni da 1ª DRPC do 15º DEPPC sediado em Teófilo Otoni está divulgando os números de homicídios ocorridos durante o ano de 2025 na área das suas 21 cidades. Foram emitidos em 2025 por esse IML 331 laudos de necropsia (sendo dois, atos de exumação). Os dados foram colhidos junto ao Instituto Médico Legal de Teófilo Otoni e levou em consideração os corpos (Pessoas mortas no momento, ou posterior ao fato), que deram entrada neste setor no período de 01/01 a 31/12. A

título de comparação foram disponibilizados também o mesmo período relativo ao ano de 2024. Os levantamentos foram realizados pelos servidores lotados no Serviço de Medicina Legal, Francisco Couy, Sandemberg Soares (Bel) com apoio da estagiária Ana Luiza.. Os gráficos foram elaborados pelo perito criminal Willian Apolinário..

**Ataléia:** 2025-02-2024-01-01-2024-01-01-2024-05-**Catuji:** 2025-03-2024-03-**Franciscopis:** 2025-0-2024-0-**Frei Gaspar:** 2025-01-2024-0-Itaipé: 2025-03-2024-05-**Itambacuri:** 2025-05-2024-10-

**Jampruca:** 2025-0-2024-0-**Ladainha:** 2025-04-2024-02-**Malacacheta:** 2025-01-2024-02-**Nova Mógica:** 2025-0-2024-2-**Novo Cruzeiro:** 2025-04-2024-06-**Novo Oriente de Minas:** 2025-05-2024-03-**Ouro Verde de Minas:** 2025-01-2024-0-**Pavão:** 2025-02-2024-02-**Pescador:** 2025-01-2024-01-**Poté:** 2025-04-2024-03-**São José do Divino:** 2025-01-2024-0-**Setubinha:** 2025-0-2024-01-**Teófilo Otoni:** 2025-15-2024-42.

**Total Geral de homicídios ocorridos nas quatro comarcas (21 cidades):** total 2025 - 51, **Total Geral:** 2024 - 85 - Infelizmente dos 51 homicídios anotados em 2025, oito eram mulheres (feminicídios) sendo, Itaipé 1, Itambacuri 2, Ladainha 1, Poté 1, Teófilo Otoni 3.

O IML de Teófilo Otoni tem como seu coordenador, o Médico Legista Dr. Denio José Soares, com equipe formada pelos seguintes servidores: **Assistente Técnico:** Francisco Couy - **Investiga-**

**dores:** André Barreira, Diego Galvão, Francis Costa, José Kelvin, Samuel Soares e Sandemberg "Bel" - Auxiliares: Carlos Lima, Edhy Souza, Sandra Ferreira. - **Es-tagiária:** Ana Luiza. **Legistas:** Dr. Ademir Camilo, Dr. Denio Soares, Dr. Gustavo Merian e Júlio Campos. O IML de Teófilo Otoni está atrelado a 1ª Delegacia Regional de Polícia Civil, atualmente chefiada pelo Dr. Gean, que por sua vez é subordinada ao 15º Departamento de Polícia Civil, cujo chefe é o Dr. Amaury Tomaz Albuquerque.

**Homicídios por Comarca em 2025**  
**Itambacuri:** sete cidades (Campanário, Frei Gaspar, Itambacuri, Jampruca, Nova Mógica, Pescador e São José do Divino). População estimada da comarca: 47.200 habitantes. **Juiz:** Dr. Cláudio Schiavo, **Promotores:** Dr. João Pedro Avelas Carneiro, Dr. Julian Fleury Rocha, **Delegado:** Dr. Fernando Varella. **Homicídios em 2025:** 09 - Homicídios em 2024: 14. **Malacacheta:** três cidades (Franciscopis, Ma-

lacacheta e Setubinha). População estimada da comarca: 32.500 habitantes. **Juiz:** Dr. Frederico Maia Santos. **Promotora:** Dra. Mariana Lopes da Matta. **Delegado:** Dr. Eduardo Vital Lara. **Homicídios em 2025:** 01 - Homicídios em 2024: 03. **Novo Cruzeiro:** quatro cidades (Catuji, Carai, Itaipé e Novo Cruzeiro): População estimada da comarca: 67.100 habitantes. **Juizas:** Dra. Débora Lessa Barbosa Nogueira e Dra. Mariana Mascarenhas Silva. **Promotora:** Dra. Bruna Silva Santos. **Delegado:** Dr. Richard Gutemberg Silva. **Homicídios em 2025:** 11 - Homicídios em 2024: 19.

**Teófilo Otoni:** sete cidades (Ataléia, Ladainha, Novo Oriente de Minas, Ouro Verde de Minas, Pavão, Poté, e Teófilo Otoni). População estimada da comarca: 208.900 habitantes. **Juizes:** Dr. Danilo de Mello Ferraz e Dr. Luis Eduardo Araujo Santos. - **Promotoras:** Dra. Jarlene Aparecida Bandoli Monteiro, Dra. Gabriele da Silva Faria. - **Delegada:** Dra. Herika R. Sena. **Homicídios em 2025:** 30 - Homicídios em 2024: 49. **Os destaques em 2025 baseados nos números apurados vão para as seguintes cidades:** Franciscopis, Jampruca, Nova Mógica e Setubinha: Nenhum Homicídio.

